

manual



do Candidato

Prova de Acompanhamento III



MINISTÉRIO DA EDUCAÇÃO
UNIVERSIDADE FEDERAL DE SANTA MARIA

FELIPE MARTINS MÜLLER
Reitor

DALVAN JOSÉ REINERT
Vice-Reitor

André Luis Kieling Ries
Pró-Reitor de Administração

José Francisco Silva Dias
Pró-Reitor de Assuntos Estudantis

João Rodolpho Amaral Flores
Pró-Reitor de Extensão

Orlando Fonseca
Pró-Reitor de Graduação

Valmir Brondani
Pró-Reitor de Infraestrutura

Charles Jacques Prade
Pró-Reitor de Planejamento

Hélio Leães Hey
Pró-Reitor de Pós-Graduação e Pesquisa

Vânia de Fátima Barros Estivaleta
Pró-Reitor de Recursos Humanos

Pedro Brum Santos
Diretor do CAL

Martha Bohrer Adaime
Diretora do CCNE

Thomé Lovato
Diretor do CCR

Paulo Afonso Burmann
Diretor do CCS

Rogério Ferrer Koff
Diretor do CCSH

Helenise Sangói Antunes
Diretora do CE

Marco A. de Figueiredo
Diretor do CEFD

Eduardo Rizzatti
Diretor do CT



PEIES



CHEGADA

PEIES



PEIES

Prova de Acompanhamento III

MANUAL DO CANDIDATO

RENOVAÇÃO DA INSCRIÇÃO III/2011

Candidato:

Estamos encerrando o PEIES.

Você, que nos acompanhou nesses últimos três anos, tem consciência do que o Programa representou para as Escolas de Ensino Médio e para a Universidade Federal de Santa Maria. Nossa Instituição, consciente também da relevância desse Processo, passa, agora, a incrementá-lo e a atualizá-lo, adaptando-se às novas tendências educacionais. Assim, ai estão, o Processo Seletivo Seriado e o Processo Seletivo Único.

Neste Manual, constam detalhes importantes que você deve conhecer para fazer a Prova de Acompanhamento III/2011 do PEIES. Não se esqueça de ler o Edital do Concurso, pois nele há as normas que regem a sua participação.

COPERVES/UFSM

SUMÁRIO

AGENDA	6
CURSOS DE GRADUAÇÃO	7
Frederico Westphalen	7
Palmeira das Missões	7
Santa Maria	8
Curso de Música	11
Curso de Educação Física	13
AÇÕES AFIRMATIVAS	14
ATENDIMENTO ESPECIAL PARA CANDIDATOS	
Solicitação de atendimento especial	15
Atendimentos disponíveis	15
RENOVAÇÃO DA INSCRIÇÃO III	
Escolha da Ação Afirmativa	16
Inscrição para candidatos da Ação Afirmativa B	16
Seleção específica para candidatos Indígenas	17
Etapas de renovação da inscrição III	18
Homologação do pagamento	20
LISTAGENS	
Listagens dos inscritos com local de prova da 1ª e 2ª fases	20
REALIZAÇÃO DAS PROVAS	
O que saber sobre as provas	21
Identificação	21
O que fazer nos dias das provas (1ª e 2ª fases)	22
Prova de Redação	24
ETAPAS PARA CLASSIFICAÇÃO DE CANDIDATOS	
Primeira etapa	25
Segunda etapa	26
Critérios de desempate	27

Classificação final	27
Vagas não preenchidas	28
Desempenho de candidatos	28
Reclassificação no Curso de Música	28
SOLICITAÇÃO DE CONFIRMAÇÃO DA VAGA	
1ª Etapa: Solicitação de confirmação através da Internet	29
2ª Etapa: Envio de documentos	29
MATRÍCULAS	31
CHAMADAS	31
ANEXOS	
Anexo 1 - Programa para a Prova de Conhecimentos Específicos - Curso de Música	32
Anexo 2 - Cidades-polo	37
Anexo 3 - Lista de documentos válidos	38
Anexo 4 – Cursos ofertados para a Ação Afirmativa D	39
Anexo 5 - Modelo da folha-resposta.....	40
Anexo 6 - Modelo da folha definitiva de redação	41
Anexo 7 - Modelo do boleto bancário.....	42
Anexo 8 - Critérios de desempate.....	43
SERVIÇO DE APOIO AO PEIESIANO - SAPEIES	48

AGENDA

O QUÊ?	QUANDO?	ONDE?
Processo de renovação da inscrição III	18/07/11 a 19/08/11	www.coperves.com.br
Pagamento do boleto bancário	18/07/11 a 19/08/11	Via Internet, agência bancária ou casa lotérica
Prova de conhecimentos específicos para o curso de Música	09/12/11 A prova poderá ter continuidade no dia 10/12/11, dependendo do número de candidatos inscritos.	Campus da UFSM, Prédio 40-B. Telefone: (55)3220 8443
Publicação das notas referentes à prova de conhecimentos específicos em Música	11/12/11	www.coperves.com.br
Publicação da Listagem dos inscritos com local de prova (1ª e 2ª fases)	30/09/11	www.coperves.com.br
Realização da Prova de Acompanhamento		
1ª fase - prova objetiva	11/12/11	-
2ª fase - prova de Redação	14/12/11	
Solicitação de confirmação da vaga	09 a 17/01/12	www.ufsm.br/derca
Matrícula	Calendário/2012 da UFSM	Coordenação do Curso

CURSOS DE GRADUAÇÃO

Os cursos oferecidos no PEIES 2011, com seus respectivos números de vagas, por Ação Afirmativa - A, B, C e Sistema Universal, podem ser conferidos nas tabelas a seguir.

Os candidatos que pretendem concorrer pela Ação Afirmativa D devem fazer a opção por um dos cursos definidos no anexo 4.

Devido ao percentual destinado a cada Ação Afirmativa, não há, em alguns cursos de graduação, reserva de vagas em todas as Ações (ver p. 07-10).

FREDERICO WESTPHALEN

*NOTAS	CURSO	CÓDIGO DO CURSO	VAGAS				
			A	B	C	UNIVERSAL	TOTAL
	Agronomia	2001	2	1	2	7	12
	Comunicação Social - Hab.: Jornalismo	2003	1	1	2	7	11
4	Comunicação Social - Hab.: Relações Públicas - Ênfase:Multimídia	2011	1	-	1	4	6
4	Engenharia Ambiental	2009	2	1	2	7	12
	Engenharia Florestal	2002	2	1	2	7	12
4	Sistemas de Informação - Noturno	2012	1	-	2	5	8

PALMEIRA DAS MISSÕES

*NOTAS	CURSO	CÓDIGO	VAGAS				
			A	B	C	UNIVERSAL	TOTAL
	Administração - Diurno	2004	1	1	2	7	11
	Administração - Noturno	2005	1	1	2	7	11
4	Ciências Biológicas - Licenciatura	2010	1	-	2	7	10
4	Ciências Econômicas - Noturno	2013	1	-	2	7	10
	Enfermagem	2006	1	-	2	5	8
4	Nutrição	2008	1	-	2	7	10
	Zootecnia	2007	1	1	2	7	11

SANTA MARIA

*NOTAS	CURSO	CÓDIGO	VAGAS				
			A	B	C	UNIVERSAL	TOTAL
	Administração - Diurno	501	1	-	2	7	10
4	Administração - Noturno	515	1	-	2	7	10
1	Agronomia	401	3	1	5	15	24
	Arquitetura e Urbanismo	308	1	-	1	2	4
	Arquivologia	509	1	-	1	4	6
5	Artes Cênicas - Bacharelado	724	1	-	1	2	4
1	Artes Visuais - Bacharelado	727	1	-	1	4	6
1	Artes Visuais - Licenciatura	728	1	-	1	2	4
	Ciência da Computação - Bacharelado	307	1	-	2	5	8
6	Ciências Biológicas	128	1	-	2	6	9
4	Ciências Contábeis - Diurno	524	1	-	2	5	8
	Ciências Contábeis - Noturno	502	1	-	2	5	8
	Ciências Econômicas - Diurno	521	1	-	2	5	8
4	Ciências Econômicas - Noturno	504	1	-	2	5	8
	Ciências Sociais - Bacharelado - Noturno	522	1	-	2	5	8
	Comunicação Social - Hab.: Jornalismo	506	1	-	1	4	6
	Comunicação Social - Hab.: Publicidade e Propaganda	507	1	-	1	4	6
	Comunicação Social - Hab.: Relações Públicas	508	1	-	1	4	6
	Desenho Industrial - Programação Visual	718	1	-	1	2	4
	Desenho Industrial - Projeto de Produto	738	1	-	1	2	4
	Direito - Diurno	503	1	-	2	5	8
4	Direito - Noturno	519	1	-	2	5	8
	Educação Especial - Licenciatura - Diurno	633	1	-	2	7	10
	Educação Especial - Licenciatura - Noturno	637	1	-	2	6	9
1 e 3	Educação Física - Bacharelado	809	2	1	3	7	13
1 e 3	Educação Física - Licenciatura	801	2	1	3	7	13
1	Enfermagem	209	1	-	2	7	10
4	Engenharia Acústica	311	1	-	2	5	8
1	Engenharia Civil	302	2	1	3	9	15
4	Engenharia de Computação	312	1	-	2	5	8
4	Engenharia de Controle e Automação	310	1	-	2	5	8
4	Engenharia de Produção	313	1	-	2	5	8
1	Engenharia Elétrica	303	2	1	2	7	12
1	Engenharia Florestal	402	2	1	3	8	14

*NOTAS	CURSO	CÓDIGO	VAGAS				
			A	B	C	UNIVERSAL	TOTAL
1	Engenharia Mecânica	304	1	-	2	7	10
1	Engenharia Química	305	2	1	3	8	14
4	Engenharia Sanitária e Ambiental	309	1	-	2	5	8
4	Estatística - Bacharelado - Noturno	139	1	-	1	4	6
10	Fabricação Mecânica - Tecnologia	083.CTISM	1	-	2	5	8
1	Farmácia	211	3	1	4	12	20
	Filosofia - Bacharelado - Noturno	138	1	-	2	5	8
	Filosofia - Licenciatura	101	1	-	2	5	8
	Física - Bacharelado	123	1	-	1	2	4
	Física - Licenciatura - Diurno	102	1	-	1	3	5
4	Física - Licenciatura - Noturno	126	1	-	1	3	5
1	Fisioterapia	210	1	-	2	6	9
	Fonoaudiologia	204	1	-	1	4	6
	Geografia - Bacharelado	122	1	-	1	4	6
	Geografia - Licenciatura	121	1	-	1	5	7
11	Geoprocessamento - Tecnologia	081.CPSM	1	-	2	5	8
4 e 11	Gestão de Cooperativas - Tecnologia - Noturno	082.CPSM	1	-	2	5	8
	História	130	1	-	2	5	8
	Letras - Bacharelado Português e Literaturas	757	1	-	2	5	8
4	Letras - Licenciatura Espanhol e Literaturas - Noturno	737	1	-	1	4	6
	Letras - Licenciatura Inglês e Literaturas	736	1	-	1	5	7
	Letras - Licenciatura Português e Literaturas	735	1	-	1	5	7
7	Matemática - Bach. e Lic. - Diurno	132	1	-	2	7	10
4	Matemática - Licenciatura - Diurno	125	1	-	1	5	7
1	Medicina	202	3	1	5	15	24
1	Medicina Veterinária	403	2	1	4	12	19
	Meteorologia - Bacharelado	131	1	-	1	2	4
2 e 8	Música - Bacharelado	739	1	-	1	5	7
2	Música - Licenciatura	734	1	-	1	2	4
2 e 12	Música e Tecnologia - Bacharelado	761	-	-	-	2	2
1	Odontologia	203	2	1	3	8	14
	Pedagogia - Licenciatura - Diurno	628	2	1	4	11	18
4 e 9	Pedagogia - Licenciatura - Noturno	627	1	-	2	6	9
	Processos Químicos - Tecnologia	141	1	-	2	5	8
	Produção Editorial	529	1	-	1	4	6
	Psicologia	520	1	-	1	3	5
	Química - Bacharelado	133	1	-	1	2	4

*NOTAS	CURSO	CÓDIGO	VAGAS				
			A	B	C	UNIVERSAL	TOTAL
	Química - Licenciatura	109	1	-	1	5	7
	Química Industrial	110	-	-	1	2	3
1 e 10	Rede de Computadores - Tecnologia	078.CTISM	2	1	3	10	16
	Relações Internacionais	525	1	-	2	7	10
4	Serviço Social - Bacharelado - Noturno	528	1	-	2	7	10
4	Sistemas de Informação	314	1	-	2	5	8
4 e 11	Sistemas para Internet - Tecnologia	084.CPSM	1	-	2	5	8
	Sociologia - Licenciatura - Noturno	526	1	-	2	5	8
	Teatro - Licenciatura	756	1	-	1	2	4
1	Tecnologia em Alimentos	407	3	1	4	12	20
1	Terapia Ocupacional	212	2	1	3	8	14
1	Zootecnia	404	2	1	3	8	14

Os cursos NÃO assinalados na coluna NOTAS apresentam ingresso único no primeiro semestre letivo de 2012.

*NOTAS EXPLICATIVAS

- 1 Esses cursos apresentam dois períodos para ingresso. Os primeiros classificados, até o limite de 50% do número de vagas, terão ingresso no primeiro semestre letivo de 2012; os demais, no segundo semestre do mesmo ano.
- 2 Esse curso apresenta ingresso único bem como exigência de prova de conhecimentos específicos.
- 3 Esse curso apresenta dois períodos para ingresso, conforme 1 e exigência de Atestado Médico que comprove a aptidão para praticar esforço físico.
- 4 Esses cursos iniciarão no segundo semestre letivo de 2012.
- 5 No final do 4º semestre, os alunos farão a opção por Direção Teatral ou Interpretação Teatral, conforme normas estabelecidas pelo Colegiado.
- 6 Ao final do 3º semestre do curso, os alunos farão a opção entre Licenciatura Plena e Bacharelado em Ciências Biológicas.
A opção Bacharelado ocupará 50% das vagas iniciais do curso mediante critérios de seleção definidos pelo Colegiado do Curso.
- 7 No caso da opção por Licenciatura ou Bacharelado, deverá ser feita, no máximo, até o final do 6º semestre cursado.
- 8 Serão classificados, primeiramente, os candidatos das Ações Afirmativas A, B e C, respeitando o número de vagas de cada Ação e seguindo a ordem decrescente do total de acertos. As vagas remanescentes serão destinadas aos classificados do Sistema Universal.
- 9 Os classificados deverão realizar Estágio Supervisionado na Educação Infantil (9º semestre), durante o período da manhã ou da tarde.

-
- 10 Cursos oferecidos através do Colégio Técnico Industrial de Santa Maria.
-
- 11 Cursos oferecidos através do Colégio Politécnico de Santa Maria.
-
- 12 Esse curso não dispõe vaga para a Ação Afirmativa B, em virtude do percentual destinado a ela (5%).
-

Curso de Música

Realiza a Prova de Conhecimentos Específicos, conforme o programa constante no anexo 1.

Cursos oferecidos

- C. 734 - Música - Licenciatura
- C. 739 - Música - Bacharelado
- C. 761 - Música e Tecnologia - Bacharelado

Se você pretende inscrever-se no PEIES para um dos Cursos de Música anteriormente relacionados deve realizar, em Santa Maria, a Prova de Conhecimentos Específicos, composta por uma Prova de Teoria, Percepção, Leitura Rítmica e Solfejo e uma Prova Prática.

Senha para a prova prática

No dia **09 de dezembro de 2011**, das 07h30min às 08h30min, você deve ir até a Secretaria da Coordenação dos Cursos de Música (Campus da UFSM, Prédio 40-B - Música), a fim de retirar senha para a realização da Prova Prática Individual.

Para retirar a senha, você deve apresentar um documento de identificação, conforme lista de documentos válidos, anexo 3.

Prova de conhecimentos específicos

Veja, a seguir, data, horários e locais da Prova de Conhecimentos Específicos.

PROVA DE CONHECIMENTOS ESPECÍFICOS	DIA	HORÁRIO	LOCAL
Prova de Teoria e Percepção (coletiva)	09/12/11	das 09h às 10h	Campus da UFSM, Prédio 40-B.
Prova Prática e Provas de Leitura Rítmica e de Solfejo (individual)	09/12/11	das 10h30min às 12h e das 14h às 17h, conforme senha distribuída.	Campus da UFSM, Prédio 40-B.

Para realizar cada prova, você deve apresentar um documento de identificação.

A Prova Prática (individual) pode continuar no dia seguinte, 10/12/11, dependendo do número de candidatos inscritos.

Com exceção de contrabaixo, percussão e piano, a Coordenação dos Cursos de Música da UFSM **não disponibiliza nem se responsabiliza pelo instrumento musical necessário para a realização da prova prática pelo candidato.**

IMPORTANTE!

Os candidatos que necessitarem de atendimento especial devem informar seu caso à COPERVES no ato da renovação da inscrição ao PEIES 2011. Ressalta-se que candidatos com deficiência visual devem dominar, além da escrita e leitura da língua portuguesa em braile, a escrita e a leitura do sistema de notação musical em braile.

Não concorre à seleção o candidato que:

- não comparecer a qualquer uma das provas ou subdivisão delas;
- obtiver nota inferior a 5,0 como resultado da média ponderada entre as notas da Prova de Teoria, Percepção, Leitura Rítmica e Solfejo (Prova A) e a nota da Prova Prática (Prova B);
- obtiver nota inferior a 5,0 (peso 10) na Prova Prática (Prova B);
- obtiver nota zero na parte de Solfejo da Prova A.

No dia **11 de dezembro de 2011**, a COPERVES divulgará no endereço eletrônico www.ufsm.br/coperves as notas referentes à Prova de Conhecimentos Específicos.

Vagas disponíveis

Música - Licenciatura: 04 vagas

Música e Tecnologia - Bacharelado: 02 vagas

Música - Bacharelado: 07 vagas, conforme distribuição a seguir.

CÓDIGO	CURSO	VAGAS
742	Música - Bacharelado Clarineta	1
743	Música - Bacharelado Flauta Transversa	1
744	Música - Bacharelado Percussão	1
745	Música - Bacharelado Piano	1
746	Música - Bacharelado Trombone	1
751	Música - Bacharelado Violino	1
755	Música - Bacharelado Contrabaixo	1

Coordenação do Curso de Música/UFSM

Informações pelo telefone (55) 3220-8443

E-mail: cmusicaufsm@gmail.com

Página: www.ufsm.br/cmusica

Curso de Educação Física

Entrega de atestado médico

O atestado médico de Habilitação ao Esforço Físico, devidamente instruído, inclusive com o número de inscrição do profissional no CRM, deve ser enviado ao DERCA, junto com os demais documentos, no momento da confirmação da vaga.

ATENÇÃO!

É recomendável que você faça o teste de Habilitação ao Esforço Físico antes de realizar a opção de curso.

Mais informações podem ser obtidas através dos telefones (55)

3220 8204, 8382, 8119.

AÇÕES AFIRMATIVAS

Candidato, antes de optar por uma Ação Afirmativa, veja se você se enquadra nas especificações, para não correr o risco de perder a vaga, caso seja classificado.

As Ações Afirmativas foram criadas com base na Resolução 011/2007 da UFSM, por meio da qual é instituído o Programa de Ações Afirmativas de Inclusão Racial e Social. É uma reserva de vagas para afro-brasileiros negros, pessoas com necessidades especiais, estudantes de escolas públicas brasileiras e indígenas.

Para cada Ação Afirmativa, há um percentual ou um número de vagas disponível, conforme a seguinte distribuição:

- ✧ **Ação Afirmativa A:** para candidatos afro-brasileiros negros (13% das vagas em cada curso de graduação);
- ✧ **Ação Afirmativa B:** para candidatos com necessidades especiais (5% das vagas em cada curso de graduação);
- ✧ **Ação Afirmativa C:** para candidatos que realizaram TODO o Ensino Fundamental e Médio em escola(s) pública(s) brasileira(s) (20% das vagas em cada curso de graduação);
- ✧ **Ação Afirmativa D:** para candidatos indígenas residentes em território nacional (total de até duas vagas, distribuídas nos cursos de graduação, conforme anexo 4).

Se você não se enquadrar nas características descritas ou não desejar participar de nenhuma Ação Afirmativa, deve inscrever-se no **Sistema Universal**.

Particularidades

- ✧ Na Ação A, o candidato pode passar por uma entrevista se houver necessidade de complementar as informações.
- ✧ Na Ação B, o candidato deve estar de acordo com o Decreto nº. 3.298, de 20 de dezembro de 1999, que trata da Política Nacional para a Integração da Pessoa Portadora de Deficiência.
- ✧ Na Ação C, o candidato deve ter cursado TODO o Ensino Fundamental e TODO o Ensino Médio em escola pública brasileira.
- ✧ Na Ação C, não se enquadra a concessão de bolsa de estudos (integral ou parcial) ou a realização de uma ou mais disciplinas na rede de ensino privado, com ou sem bolsa de estudos.

Os optantes pelas Ações Afirmativas A, B, C e D, se classificados, têm seus casos avaliados por uma comissão e, caso ocorra alguma irregularidade, estão sujeitos à perda da vaga.

ATENDIMENTO ESPECIAL PARA CANDIDATOS

Solicitação de atendimento especial

Se você necessitar de atendimento específico nos dias da Prova de Acompanhamento III (1ª e 2ª fases), siga as orientações a seguir.

1º- Informe, no processo de renovação da inscrição III (ver p. 16), se possui necessidades especiais e também se precisa de atendimento específico nos dias da Prova de Acompanhamento (1ª e 2ª fases).

2º- Imprima e assine o Requerimento de candidato com necessidade especial.

3º- Encaminhe esse requerimento, juntamente com laudo médico indicativo da Classificação Internacional de Doença (CID) e com data de expedição referente ao ano de 2011, entregando-os diretamente na sede da COPERVES ou enviando-os via Correio, até o dia 19 de agosto de 2011 (data de postagem).

A COPERVES somente aceitará os documentos descritos enviados pelo Correio com data de postagem até **19 de agosto de 2011** ou entregues diretamente em sua sede, no Campus da UFSM, até essa mesma data.

Atendimentos disponíveis

A COPERVES oferece os seguintes atendimentos às pessoas com necessidades especiais:

- 1 - aos *amblíopes*, provas ampliadas com fonte (letra) tamanho até 24;
- 2 - aos *cegos*, provas em braile;
- 3 - aos *portadores de deficiência física* com dificuldade de locomoção, sala especial de fácil acesso;
- 4 - aos *candidatos incapazes de marcar a folha-resposta*, auxílio na transcrição da parte objetiva da prova para a folha-resposta e disponibilização de microcomputador para a Redação;
- 5 - aos *surdos*, intérprete de língua brasileira de sinais e provas em LIBRAS.

Outras situações serão avaliadas pela COPERVES.

IMPORTANTE!

Se você não realizar os procedimentos solicitados dentro do prazo estabelecido (19 de agosto de 2011), **NÃO** é considerado pessoa com necessidade especial e não tem as prerrogativas referentes à sua condição.

Se integrar a segunda etapa, o surdo que realizou a prova em LIBRAS tem sua redação avaliada segundo critérios específicos, com assistência de especialista em LIBRAS.

RENOVAÇÃO DA INSCRIÇÃO III

Pode renovar a inscrição ao PEIES III/2011 o candidato que realizou a Prova de Acompanhamento II e que está matriculado na 3ª série do Ensino Médio regular de três anos completos ou equivalente ou no 3º ou 4º ano do Ensino Técnico de Educação Profissional (Nível Médio).

Candidato, veja a seguir como fazer a sua renovação da inscrição III/2011.

Escolha da Ação Afirmativa

Antes de efetuar sua renovação da inscrição, analise todas as Ações Afirmativas e verifique em qual delas se enquadra, observando atentamente as normas exigidas para não correr o risco de perder a vaga, caso venha a ser classificado.

Se você se enquadrar em mais de uma Ação Afirmativa, deve optar por apenas uma delas; se não se enquadrar em nenhuma, deve optar pelo Sistema Universal.

Após ter-se inscrito em uma das Ações, você **NÃO** pode trocar a opção.

Na página 30 deste Manual, constam todos os documentos exigidos para cada Ação Afirmativa.

Não se esqueça de fazer a opção correta da Ação Afirmativa, pois não há a possibilidade de alteração.

Inscrição para candidatos da ação afirmativa B

O candidato que pretende concorrer pela Ação Afirmativa B deve, **OBRIGATORIAMENTE**, cumprir as seguintes etapas:

a) preencher o formulário do cadastro: nome completo, CID (Classificação Internacional da Doença), data de nascimento, sexo, RG (número, data de emissão e órgão expedidor), CPF (Cadastro de Pessoas Físicas), nome da mãe e **segunda opção de Ação Afirmativa ou Sistema Universal**.

b) realizar entrevista com a Comissão de Verificação da UFSM com data a ser divulgada através do endereço eletrônico da COPERVES (www.coperves.com.br).

ATENÇÃO!

O candidato que não realizar essas etapas NÃO pode se inscrever na Ação Afirmativa B.

No dia 26 de agosto de 2011, a COPERVES divulgará, no endereço eletrônico www.coperves.com.br, a listagem dos candidatos inscritos com local, data e horário da entrevista a qual será realizada somente em Santa Maria. Na entrevista, o candidato deve apresentar laudo médico e exames que comprovem sua condição para ser enquadrado na Ação Afirmativa B, com data de expedição do ano de 2011. Havendo necessidade de complementar as informações, o candidato será avaliado pela Perícia Médica da UFSM.

A COPERVES divulgará a relação dos candidatos considerados aptos para o Concurso pela Ação Afirmativa B até o dia 12 de setembro.

Após essa publicação, o candidato considerado não apto passa, automaticamente, a concorrer pela 2ª opção.

Seleção específica para candidatos indígenas

✘ No processo de inscrição, o candidato que pretende concorrer pela Ação Afirmativa D deve fazer a opção por um dos cursos definidos anteriormente (ver anexo 4).

✘ No processo de seleção, o candidato que obtiver zero somente na prova objetiva de Língua Portuguesa não terá sua Redação avaliada.

✘ Não concorre à seleção o candidato que deixar de comparecer a qualquer uma das provas do Concurso.

✘ No processo de classificação, o candidato que obtiver zero na prova de Redação será eliminado do Concurso.

No processo de classificação, o candidato será submetido à ordem decrescente da média do escore final da Ação Afirmativa D.



Etapas de renovação da inscrição III

1ª ETAPA: Processo de renovação da inscrição III

1º- Acesse o endereço eletrônico da COPERVES (www.coperves.com.br), clique em *Renovação da inscrição III*, digite seu apelido e sua senha e clique em *Prosseguir*.

2º- Leia os dados já informados no formulário e, se apresentarem erro, corrija-os; preencha os demais campos solicitados; clique em *Prosseguir*.

Não se esqueça de

- indicar uma única e definitiva opção de curso, relacionada com a cidade onde esse curso está sendo oferecido, ou seja, Frederico Westphalen, Palmeira das Missões ou Santa Maria;
- optar por participar do concurso através de alguma Ação Afirmativa ou através do Sistema Universal. Se você se enquadrar em duas ou mais formas de acesso (afro-brasileiro negro, estudante de escola pública brasileira, portador de necessidades especiais e/ou indígena) deve optar por apenas uma delas;
- optar pela cidade-polo em que pretende realizar a 1ª fase e a 2ª fase da Prova de Acompanhamento III (prova objetiva e prova de Redação), conforme relação constante neste Manual.

3º- Preencha o questionário socioeconômico e clique em *Prosseguir*.

4º- Visualize na tela do computador os seguintes dados: nome, RG, data de nascimento, tipo de processo, Ação Afirmativa ou Sistema Universal, código e curso de graduação, cidade-polo (prova objetiva e prova de Redação), apelido e senha. Se você errou algum dado, pode mudar nesse momento, bastando clicar em *Não confirmo os dados acima* e, posteriormente, fazer a correção.

5º- Confirme os dados informados na tela, clicando na caixa de marcação e, posteriormente, em *Confirmo os dados acima*;

6º- Imprima o boleto bancário, composto de duas vias (anexo 7).

FIQUE ATENTO!

Se você pretende realizar também o Concurso Vestibular 2011 da UFSM - Processo Seletivo Único, deve optar pelo mesmo município para fazer as provas objetivas e a prova de Redação.

Se você não visualizou na tela de seu computador o boleto bancário, preencha novamente sua renovação da inscrição.

Concluída essa etapa, não pode mais fazer alterações.

Guarde muito bem seu apelido e sua senha, pois você vai utilizá-los para verificar a homologação do pagamento.

2ª ETAPA: Pagamento do boleto bancário

1º- Efetue o pagamento da renovação da inscrição até o dia 19 de agosto de 2011, no valor de R\$45,00 (quarenta e cinco reais).

2º- Guarde muito bem seu comprovante de pagamento.

A homologação da inscrição está condicionada à comprovação do pagamento da taxa. No caso de uso de cheque, fica a homologação condicionada à sua compensação. Não será aceito comprovante de agendamento como equivalente à quitação do boleto.

Não cabe à instituição responsável pelo recebimento da taxa de renovação da inscrição nenhuma responsabilidade pela homologação dessa renovação.

O valor pago como taxa de renovação da inscrição não é devolvido sob hipótese alguma.

FIQUE ATENTO!

O boleto bancário NÃO é utilizado para você ingressar na sala nos dias da Prova de Acompanhamento III (1ª e 2ª fases).

Homologação do pagamento

Você pode verificar, 3 dias úteis após o pagamento da taxa, se a sua renovação da inscrição foi validada. Para isso, acesse o endereço eletrônico da COPERVES (www.coperves.com.br), utilizando o seu apelido e a senha para acesso à página.

LISTAGENS

Listagem dos inscritos com local de prova da 1ª e 2ª fases

A COPERVES divulgará, dia **30 de setembro de 2011**, no endereço eletrônico www.coperves.com.br, a Listagem dos inscritos com local de prova da 1ª e 2ª fases. Se você não encontrar seu nome nessa listagem, deve contatar a COPERVES, até dia 07 de outubro de 2011, munido do boleto bancário.

ATENÇÃO!

Não será divulgada a lista dos candidatos selecionados para a prova de Redação (ponto de corte).



REALIZAÇÃO DAS PROVAS

O que saber sobre as provas

1ª FASE

Dia: 11 de dezembro de 2011

Horário: das 14h às 18h20min

Constituição: Biologia (5 questões), Filosofia (8 questões), Física (5 questões), Geografia (7 questões), História (8 questões), Língua Portuguesa (5 questões), Literatura Brasileira (5 questões), Matemática (5 questões) e Química (5 questões).

Total de questões: 53

2ª FASE

Dia: 14 de dezembro de 2011

Horário: das 16h às 18h

Constituição: Prova de Redação

Você realiza a Prova de Acompanhamento III (1ª fase) de acordo com o Programa 2008 (Roteiro Programático, edição 2008), disponível no endereço eletrônico (www.coperves.com.br).

Identificação

No dia da Prova de Acompanhamento III/2011 (1ª e 2ª fases), você deve levar para a sua sala um documento de identificação válido (anexo 3).

Se você for de nacionalidade estrangeira, deve apresentar o original da cédula de identidade de estrangeiro (RNE) que comprove sua condição no país.

NÃO PERCA AS PROVAS!

Se você não apresentar um documento de identificação válido, a comissão fiscal não vai deixá-lo ingressar na sala, ou seja, você **perde** a prova.

O documento apresentado por você deve ter a fotografia e os dados claramente identificáveis. **NÃO** é aceita cópia de documento, ainda que autenticada em cartório.

Se você perdeu ou teve roubado o seu documento de identificação, deve apresentar à comissão fiscal um Boletim de Ocorrência expedido a partir de agosto de 2011.

O que fazer nos dias das provas (1ª e 2ª fases)

Preste atenção nas orientações a seguir, para que possa realizar as duas fases da Prova de Acompanhamento III mais tranquilamente.

PROVA DE ACOMPANHAMENTO III - 1ª FASE - 11 DE DEZEMBRO DE 2011

- Vá para o seu local de prova às 13h30min;
- Apresente à comissão fiscal da sala um documento de identificação válido;
- Assim que iniciar a prova, às 14h, receba a folha-resposta, a folha-rascunho e o caderno de questões, que devem ser preenchidos nos locais indicados;
- Confira bem o seu nome na folha-resposta. Se observar algum erro, avise o fiscal;
- Faça a prova com uma caneta de tinta azul ou preta;
- Até as 18h20min, você deve entregar à comissão fiscal da sala a folha-resposta e o caderno de questões, momento em que assina a ata de presença.

Para evitar que você tenha uma questão anulada por descuido, veja como preencher sua folha-resposta.

- ✓ Preencha completamente os espaços reservados para respostas das questões de múltipla escolha com caneta de tinta azul ou preta.

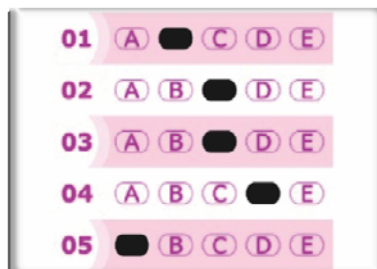

- ✓ Cuide para não deixar questão em branco ou para não marcar mais de uma alternativa como resposta. Se isso acontecer, sua resposta será considerada errada.

PROVA DE ACOMPANHAMENTO III - 2ª FASE - 14 DE DEZEMBRO DE 2011

- Vá para o local de prova às 15h30min;
- Apresente à comissão fiscal da sala um documento de identificação válido;
- Assim que iniciar a prova, receba a folha definitiva de redação e o caderno de redação, no qual há um espaço para preencher seu nome e número de inscrição;
- Faça a prova com uma caneta de tinta azul ou preta;
- Até as 18h, você deve entregar à comissão fiscal da sala o seu caderno de redação e a folha definitiva de redação.

Não será divulgada a lista dos candidatos selecionados para a prova de Redação.

SAIBA QUE...

- ✓ se você comparecer em outro local, diferente daquele indicado para realizar sua prova (Listagem dos inscritos com local de prova), NÃO pode participar do concurso;
- ✓ após o primeiro sinal, você NÃO pode mais entrar no prédio;
- ✓ assim que ingressar na sala, você deve guardar, embaixo da cadeira, boné, relógio e quaisquer aparelhos eletrônicos, os quais devem estar desligados;
- ✓ você só pode sair da sala após duas horas do início da prova; no caso da prova de Redação, pode sair da sala após uma hora do seu início;
- ✓ ao final da prova, devem permanecer, no mínimo, dois candidatos na sala. Por isso, o penúltimo deve aguardar que o último finalize a prova para poder sair da sala.

Prova de Redação

Tipo de texto exigido na prova de Redação do PEIES

Você é orientado a produzir um texto DISSERTATIVO.

Critérios de avaliação das Redações

	CRITÉRIOS	VALOR MÁXIMO
1	O título do texto contribui para a abordagem do tema e se constitui como estratégia textual.	1,0
2	O parágrafo de introdução delimita com eficiência o tema proposto.	1,0
3	Nos parágrafos de desenvolvimento, a unidade e a progressão temáticas na apresentação das ideias contribuem para a coerência textual.	1,0
4	O uso e a adequação de mecanismos coesivos contribuem para a clareza do texto e o posicionamento do autor.	1,0
5	Existe uma tese – compatível com a proposta – que regula as inter-relações textuais.	1,0
6	Os argumentos são fundamentados em exemplos e/ou evidências relevantes e suficientes para a defesa da tese.	1,0
7	O fechamento textual resulta da exploração adequada dos argumentos que sustentam a tese.	1,0
8	A seleção lexical no texto é variada e utilizada como um recurso expressivo.	1,0
9	A organização sintática dos períodos e a pontuação são apropriadas aos objetivos argumentativos e à estrutura global do texto.	1,0
10	A ortografia, as relações de concordância, regência e colocação estão ajustadas ao padrão culto da escrita.	1,0

ATENÇÃO!

↪ Em caso de fuga ao tema ou grafia ilegível, sua redação é zerada.

↪ Em caso de tangenciamento do tema proposto, a nota é relativizada.

ETAPAS PARA A CLASSIFICAÇÃO DE CANDIDATOS

Primeira etapa

A primeira etapa (ponto de corte) consiste na seleção de candidatos até 4 vezes o número de vagas de cada curso oferecido pela UFSM, pela ordem decrescente de escore (número de acertos) obtido nas provas, de acordo com as Ações Afirmativas e Sistema Universal.

Também são selecionados todos os candidatos que se encontram em empate na última colocação.

A seleção é por Ação Afirmativa e Sistema Universal, ou seja, Ação Afirmativa A concorre com Ação Afirmativa A, Sistema Universal concorre com Sistema Universal e assim sucessivamente.

O candidato que não alcançar o ponto de corte na Ação Afirmativa de sua opção passa a concorrer pelo Sistema Universal.

São consideradas as questões objetivas válidas nas disciplinas de Biologia, Filosofia, Física, Geografia, História, Língua Estrangeira, Língua Portuguesa, Literatura Brasileira, Matemática e Química.

Se houver questão anulada pela COPERVES, essa é desconsiderada no cômputo da nota. No caso de anulação de uma ou mais questões na prova de língua estrangeira (Alemão, Espanhol, Francês, Inglês ou Italiano), o candidato passa a ter sua pontuação nessa prova calculada da seguinte forma: seu número de acertos dividido pelo número de questões válidas da prova e multiplicado pelo número inicial de questões (15). Essa pontuação é considerada até a terceira casa decimal, sofrendo processo de arredondamento.

ATENÇÃO!

Não concorre à primeira etapa o candidato que:

1. deixar de realizar uma das Provas de Acompanhamento;
2. tiver obtido zero em alguma disciplina, na soma total das Provas de Acompanhamento I, II e III, exceto para candidatos da Ação Afirmativa D;
3. não entregar a folha-resposta da Prova de Acompanhamento III - 1ª fase;
4. não obtiver um mínimo de 29 acertos no total das questões de múltipla escolha, exceto para candidatos da Ação Afirmativa D;

- ✘ Os candidatos ao Curso de Música, além desses critérios, devem cumprir as exigências específicas do Curso, conforme explicitado neste Manual.

O candidato do Sistema Universal que não integrar a primeira etapa (não atingir o ponto de corte) é eliminado do processo.

A COPERVES não divulgará a lista de candidatos selecionados para a prova de Redação. Não será divulgado o ponto de corte.

Segunda etapa

A segunda etapa consiste na soma do número de acertos obtidos nas provas objetivas e na nota da prova de Redação, já convertida em número de acertos.

A Redação equivale à metade das questões de uma disciplina com 15 questões. Na etapa de classificação final dos candidatos selecionados, a nota da Redação, estabelecida entre 3,0 (nota mínima exigida) e 10,0, será convertida proporcionalmente em número de acertos. Assim, o candidato que obtiver nota 10,0 (nota máxima) terá acrescidos 7,5 acertos ao seu somatório de acertos nas questões de múltipla escolha, sendo a conversão das notas de todos os candidatos realizada de forma proporcional.

O candidato selecionado que obtiver nota igual ou superior a 3,0 na prova de Redação concorre à classificação com os demais candidatos pertencentes à sua opção (Ação Afirmativa ou Sistema Universal).

Não concorre à segunda etapa (está eliminado do processo) o candidato que obtiver resultado inferior a 30% do escore máximo da Redação, exceto para candidatos da Ação Afirmativa D.

ATENÇÃO!

Somente concorrem à segunda etapa os candidatos que integram a primeira etapa (estão incluídos no ponto de corte).

Curso de Música

A nota obtida na prova de conhecimentos específicos é convertida em número de acertos, respeitando a proporção de que a nota 10 equivale a 150,5 acertos. Para cálculo da pontuação final, é feita uma média aritmética simples entre o somatório de acertos da prova de conhecimentos específicos e o somatório de acertos das demais provas, inclusive a de Redação. A classificação final dos candidatos a esse curso é pela ordem decrescente da pontuação obtida após o cálculo dessa média.

São classificados, primeiramente, os candidatos das Ações Afirmativas A, B e C, respeitando o número de vagas de cada Ação e seguindo a ordem decrescente do total de acertos. As vagas remanescentes são destinadas aos classificados no Sistema Universal.

Critérios de Desempate

Se houver empate na pontuação final dos candidatos, serão adotados os critérios de desempate constantes no anexo 8.

Os candidatos que apresentarem idade igual ou superior a 60 anos no dia 18 de julho de 2011, data de início do período de renovação das inscrições, têm, diferentemente, como primeiro critério de desempate, a idade, em ordem decrescente. No caso de o candidato ser classificado por esse critério, sua idade deve ser comprovada no momento da confirmação da vaga, sob pena de perder o direito à vaga.

Classificação final

A classificação final dos candidatos será pela ordem decrescente do número total de acertos, quando já estará inserido o número proporcional de acertos decorrentes da prova de Redação.

O candidato incluído no ponto de corte mas não classificado pela Ação Afirmativa de opção concorre às vagas juntamente com os candidatos do Sistema Universal, desde que não tenha obtido nota inferior a 3,0 na prova de Redação. Se, mesmo assim, não for classificado, fica como suplente na Ação Afirmativa na qual se inscreveu (A, B, ou C) e no Sistema Universal.

Vagas não preenchidas

Respeitada a Resolução 011/2007, as vagas das Ações Afirmativas A, B e C que não forem preenchidas migram para o Sistema Universal.

Respeitada a Resolução 011/2007, as vagas do PEIES 2011 que não forem preenchidas migram para o Concurso Vestibular 2011 da UFSM - Processo Seletivo Único e vice-versa.

Desempenho de candidatos

A partir do terceiro dia útil da divulgação dos classificados, você pode acessar o seu desempenho no PEIES III/2011, através do endereço eletrônico da COPERVES (www.coperves.com.br).

Reclassificação no Curso de Música – Bacharelado

Se, após a classificação final, houver vagas não preenchidas no Curso de Música - Bacharelado, será realizada uma redistribuição, de acordo com os seguintes critérios de prioridade:

1º- Ordem de preferência, conforme tabela a seguir.

PREFERÊNCIA	CÓDIGO	CURSO	VAGAS
1º	743	Flauta	1
2º	746	Trombone	1
3º	745	Piano	1
4º	744	Percussão	1
5º	759	Fagote	1
6º	760	Oboé	1

2º- Se houver mais de um candidato na mesma opção de instrumento, a vaga é obtida por aquele que estiver na melhor posição, na ordem decrescente.

Esse mesmo procedimento é realizado pelo DERCA após a primeira solicitação de confirmação da vaga.

SOLICITAÇÃO DE CONFIRMAÇÃO DA VAGA

1ª ETAPA: Solicitação de confirmação através da Internet

Você deve realizar a solicitação de confirmação da vaga através do Portal da UFSM www.ufsm.br/derca, de **09 a 17 de janeiro de 2012**, utilizando o número da inscrição do PEIES 2011 como login e a data de nascimento (formato DDMMAAAA) como senha.

Na tela, você deve:

- 1º) conferir, completar e, se necessário, corrigir os dados apresentados;
- 2º) homologar e **confirmar** as informações;
- 3º) imprimir e assinar o comprovante de solicitação de confirmação da vaga.

2ª ETAPA: Envio de documentos

Você deve encaminhar ao DERCA o comprovante de solicitação de confirmação da vaga devidamente assinado e a documentação descrita a seguir.

Documentos necessários para todos os candidatos classificados

1. Uma fotografia recente 3x4 ou 5x7 (escanear e inserir no sistema de solicitação de confirmação da vaga, via internet);
2. Histórico escolar e certificado de conclusão do Ensino Médio ou equivalente (uma cópia original ou uma cópia legível autenticada em cartório) ou cópia do diploma de curso superior;
3. Cópia da certidão de nascimento ou casamento;
4. Cópia da prova de estar em dia com o serviço militar;
5. Cópia do título eleitoral;
6. Cópia do documento de identidade civil;
7. Cópia do CPF;
8. Registro junto ao Ministério da Justiça (Lei 6815/ 80, art.30), para estrangeiros;
9. Comprovante da solicitação de confirmação de vaga assinado;
10. Atestado médico de habilitação ao esforço físico, para candidatos classificados no **Curso de Educação Física**.

Observação: Além da documentação citada anteriormente, os alunos classificados pelas Ações Afirmativas devem enviar ainda a documentação correspondente à sua Ação.

Documentos necessários para candidatos classificados através da Ação Afirmativa A, B, C ou D

Juntamente com os documentos exigidos para a confirmação da vaga (itens 1 a 10), quem for classificado pela Ação Afirmativa A, B, C ou D deve, também, adotar o seguinte procedimento:

1. **Ação Afirmativa A:** enviar autodeclaração (impressa do endereço eletrônico do DERCA, www.ufsm.br/derca) devidamente assinada como comprovação de que é afro-brasileiro negro (preto ou pardo, segundo classificação do IBGE).
2. **Ação Afirmativa B:** (a documentação exigida já foi apresentada por ocasião da entrevista com a Comissão de Verificação da UFSM).
3. **Ação Afirmativa C:** enviar Histórico Escolar do Ensino Fundamental original ou cópia autenticada e Histórico Escolar do Ensino Médio original ou cópia autenticada, ambos realizados **integralmente** em escola(s) pública(s) brasileira(s).
4. **Ação Afirmativa D:** enviar Registro Administrativo de Índio ou de parentesco em primeiro grau (Certidão de Nascimento emitida pela FUNAI) ou a Declaração da FUNAI de procedência de reserva indígena para residente em aldeias ou a Declaração da FUNAI de comprovação de ser residente em território urbano ou Declaração firmada por liderança da Comunidade Indígena à qual se vincula, homologada pela FUNAI.

O candidato participante do processo por Ação Afirmativa, mas classificado pelo Sistema Universal, deve apresentar documentação de acordo com o Sistema Universal, caso contrário, perde o direito à vaga.

Você deve enviar os documentos necessários à confirmação da vaga, de 09 a 17 de janeiro de 2012 (data-limite para postagem da documentação), inclusive a documentação para a comprovação na Ação Afirmativa A, C ou D.

No dia 20 de janeiro, será publicada no Portal da UFSM (www.ufsm.br) a listagem com os nomes dos candidatos cuja documentação apresentou inconsistência.

Se você está nesse grupo, para regularizar a situação, deve entregar **PESSOALMENTE**, de 23 a 25 de janeiro de 2012, o restante da documentação no DERCA ou nas unidades para as quais está pleiteando a vaga - CESNORS: Frederico Westphalen ou Palmeira das Missões.

A responsabilidade pela entrega da documentação é **EXCLUSIVAMENTE** do candidato.

O DERCA não entra em contato diretamente com o candidato para informar, solicitar ou complementar a documentação enviada.

ATENÇÃO!

Na documentação enviada via sedex, acondicionada em envelope, deve constar no espaço do remetente o nome do classificado, do curso de graduação e da cidade onde o curso é oferecido

Endereço para envio dos documentos

Departamento de Registro e Controle Acadêmico, Av. Roraima, nº 1000, Prédio da Administração Central, 3º Andar, Sala 336, CEP: 97105-900, Campus da UFSM, Bairro Camobi, Santa Maria-RS.

MATRÍCULAS

Local: através do Portal do Aluno (www.ufsm.br, link Portal do Aluno).

Data: constante no Calendário Acadêmico de 2012.

ATENÇÃO!

Segundo a **Lei Nº 12.089, de 11 de novembro de 2009**, uma mesma pessoa é proibida de ocupar duas vagas simultaneamente em instituições públicas de ensino superior.

CHAMADAS

Para os cursos que não preencherem todas as vagas na solicitação de confirmação da vaga e matrícula (escolha das disciplinas), a UFSM fará novas chamadas, por Ação Afirmativa A, B e C. No caso do Sistema Universal, será seguida a classificação geral, independente de ser participante ou não de alguma Ação Afirmativa.

Quanto à Ação Afirmativa D, as novas chamadas obedecerão à classificação dentro da Ação.

As chamadas serão feitas até que as vagas disponíveis sejam ocupadas, desde que não exceda a data-limite de chamadas (trancamento total e/ou 75% de frequência regimental).

As novas chamadas, se houver, serão realizadas em editais publicados em um jornal de Santa Maria, de circulação regional, e no Portal da UFSM (www.ufsm.br). É de sua responsabilidade e interesse manter-se informado a respeito dessas publicações.

ATENÇÃO!

Para obter informações sobre documentação de confirmação da vaga, matrícula, lista de suplência, contate diretamente com o DERCA, no Prédio da Reitoria ou pelo telefone (55) 3220-8204.

ANEXOS

Anexo 1 - Programa para a Prova de Conhecimentos Específicos - Curso de Música

MÚSICA - BACHARELADO

OPÇÕES: Composição, Fagote, Flauta Transversa, Oboé, Percussão, Piano e Trombone.

PROVA A: TEORIA, PERCEPÇÃO, LEITURA RÍTMICA E SOLFEJO - PESO 4

1. Prova escrita coletiva de teoria e percepção musical (70% da nota): questões relativas aos seguintes conteúdos (duração: 60 minutos):
 - Notas musicais, pauta, claves;
 - Figuras rítmicas, fórmulas de compasso;
 - Tom e semitom;
 - Acidentes, tonalidade e armadura;
 - Ligadura, ponto de aumento;
 - Intervalos;
 - Métrica, compassos simples e compostos;
 - Escalas maiores e menores, graus da escala;
 - Inversão de intervalos;
 - Tríades;
 - Padrões melódicos tonais a uma voz;
 - Padrões rítmicos a uma voz.
2. Prova prática individual de leitura rítmica à primeira vista (15% da nota): será sorteada uma leitura rítmica dentre aquelas compostas especialmente para a prova, conforme nível de dificuldade indicado pela bibliografia.
3. Prova prática individual de solfejo tonal cantado à primeira vista (15% da nota): será sorteado um solfejo dentre aqueles compostos especialmente para a prova, conforme nível de dificuldade indicado pela bibliografia.

BIBLIOGRAFIA:

PRIOLLI, Maria Luiza M. **Solfejos melódicos e progressivos**. Vol. 1. Rio de Janeiro: Casa Oliveira de Músicas.

LEMOINE, Enrique e CARULLI, G. **Solfeos de los solfeos**. Vol.1 A. Buenos Aires: Ricordi.

MED, Bohumil. **Teoria da Música**. Brasília: Musimed, 1996.

POZZOLI, Heitor. **Guia Teórico Prático**. Séries 1 a 5. São Paulo: Ricordi Brasileira S.A., 1983.

Observação: Está disponível no endereço eletrônico do curso de Música da UFSM (www.ufsm.br/cmusica) um polígrafo, em formato pdf, elaborado pelo Professor Dr. Pablo Gusmão, que também pode ser utilizado como bibliografia para a parte escrita de teoria da Prova A.

PROVA B: PRÁTICA (INDIVIDUAL) - PESO 6

Executar as obras do repertório relacionado a seguir, conforme opção de instrumento, canto ou composição.

FLAUTA TRANSVERSA

1. Todas as escalas maiores e menores;
2. Uma peça brasileira de livre escolha;
3. Estudo op. 15, nº 1 e nº 2 de Andersen;
4. Um movimento de uma sonata de J. S. Bach de livre escolha;
5. Leitura à primeira vista.

PIANO

1. Uma *Sinfonia* (Invenção a três vozes) de J. S. Bach de livre escolha ou um Prelúdio e Fuga do Cravo Bem Temperado;
2. Um movimento rápido de sonata clássica;
3. Uma obra original para piano de compositor do período Romântico (transcrições não serão aceitas);
4. Leitura à primeira vista;
5. Escalas maiores;
6. Entrevista.

FAGOTE

1. Escalas maiores e menores;
2. Um estudo técnico de livre escolha;
3. Uma obra de livre escolha;
4. Leitura à primeira vista.

TROMBONE

1. Escala cromática;
2. Escalas diatônicas;
3. Ligaduras de intervalos de 3ª M e m, 4ª, 5ª e 8ª justas;
4. Um estudo de J.B. Arban **ou** Amadeu Russo **ou** Gatti **ou** Koprash;
5. Leitura à primeira vista.

OBOÉ

1. Escalas maiores e menores;
2. Um estudo técnico de livre escolha;
3. Uma obra de livre escolha;
4. Leitura à primeira vista.

PERCUSSÃO

1. Um estudo para teclados do livro de Wolfgang Pachla ou uma obra para quatro baquetas de livre escolha;
2. Dois ou três estudos do livro 3 de caixa-clara de Siegfried Fink até o número 20;
3. Escalas maiores e menores nos barrafones. O modelo de execução da escala é:
 - Ney Rosauero, "*Exercícios e Estudos Iniciais para Barrafones*";
 - Exercícios 13a, 13b, 13c e 14 (modelo de escala menor);
4. Uma leitura à primeira vista na caixa-clara;
5. Entrevista.

MÚSICA E TECNOLOGIA - BACHARELADO**PROVA A: TEORIA, PERCEPÇÃO, LEITURA RÍTMICA E SOLFEJO - PESO 4**

1. Prova escrita coletiva de teoria e percepção musical (70% da nota): questões relativas aos seguintes conteúdos (Duração: 60 minutos):

- Notas musicais, pauta, claves;
- Figuras rítmicas, fórmulas de compasso;
- Tom e semitom;
- Acidentes, tonalidade e armadura;
- Ligadura, ponto de aumento;
- Intervalos;
- Métrica, compassos simples e compostos;
- Escalas maiores e menores, graus da escala;
- Inversão de intervalos;
- Tríades;
- Padrões melódicos tonais a uma voz;
- Padrões rítmicos a uma voz.

2. Prova prática individual de leitura rítmica à primeira vista (15% da nota): será sorteada uma leitura rítmica dentre aquelas compostas especialmente para a prova, conforme nível de dificuldade indicado pela bibliografia.

3. Prova prática individual de solfejo tonal cantado à primeira vista (15% da nota): será sorteado um solfejo dentre aqueles compostos especialmente para a prova, conforme nível de dificuldade indicado pela bibliografia.

BIBLIOGRAFIA:

PRIOLLI, Maria Luiza M. **Solfejos melódicos e progressivos**. Vol. 1. Rio de Janeiro: Casa Oliveira de Músicas.

LEMOINE, Enrique e CARULLI, G. **Solfeos de los solfeos**. Vol.1 A. Buenos Aires: Ricordi.

MED, Bohumil. **Teoria da Música**. Brasília: Musimed, 1996.

POZZOLI, Heitor. **Guia Teórico Prático**. Séries 1 a 5. São Paulo: Ricordi Brasileira S.A., 1983.

Observação: Está disponível no endereço eletrônico do curso de Música da UFSM (www.ufsm.br/cmusica) um polígrafo, em formato pdf, elaborado pelo Professor Dr. Pablo Gusmão, que também pode ser utilizado como bibliografia para a parte escrita de teoria da Prova A.

PROVA B: PRÁTICA (INDIVIDUAL) - PESO 6

1. Executar uma peça instrumental de livre escolha.
2. Leitura à primeira vista no instrumento do item 1.

MÚSICA - LICENCIATURA

PROVA A: TEORIA, PERCEPÇÃO, LEITURA RÍTMICA E SOLFEJO - PESO 4

1. Prova escrita coletiva de teoria e percepção musical (70% da nota): questões relativas aos seguintes conteúdos (Duração: 60 minutos):

- Notas musicais, pauta, claves;
- Figuras rítmicas, fórmulas de compasso;
- Tom e semitom;
- Acidentes, tonalidade e armadura;
- Ligadura, ponto de aumento;
- Intervalos;
- Métrica, compassos simples e compostos;
- Escalas maiores e menores, graus da escala;
- Inversão de intervalos;
- Tríades;

- Padrões melódicos tonais a uma voz;
- Padrões rítmicos a uma voz.

2. Prova prática individual de leitura rítmica à primeira vista (15% da nota): será sorteada uma leitura rítmica dentre aquelas compostas especialmente para a prova, conforme nível de dificuldade indicado pela bibliografia.

3. Prova prática individual de solfejo tonal cantado à primeira vista (15% da nota): será sorteado um solfejo dentre aqueles compostos especialmente para a prova, conforme nível de dificuldade indicado pela bibliografia.

BIBLIOGRAFIA:

PRIOLLI, Maria Luiza M. **Solfejos melódicos e progressivos**. Vol. 1. Rio de Janeiro: Casa Oliveira de Músicas.

LEMOINE, Enrique e CARULLI, G. **Solfeos de los solfeos**. Vol.1 A. Buenos Aires: Ricordi.

MED, Bohumil. **Teoria da Música**. Brasília: Musimed, 1996.

POZZOLI, Heitor. **Guia Teórico Prático**. Séries 1 a 5. São Paulo: Ricordi Brasileira S.A., 1983.

Observação: Está disponível no endereço eletrônico do curso de Música da UFSM (www.ufsm.br/cmusica) um polígrafo, em formato pdf, elaborado pelo Professor Dr. Pablo Gusmão, que também pode ser utilizado como bibliografia para a parte escrita de teoria da Prova A.

PROVA B: PRÁTICA (INDIVIDUAL) - PESO 6

1. Cantar uma música à escolha do candidato, acompanhando-se de um instrumento harmônico.
2. Executar uma peça instrumental de livre escolha.
3. Leitura à primeira vista.
4. Entrevista: verificação do conhecimento do candidato acerca do curso escolhido.

BIBLIOGRAFIA:

BRITO, Teca Alencar de. **Música na Educação Infantil**: propostas para a formação integral da criança. São Paulo: Peirópolis, 2003.

Anexo 2 - Cidades-polo

1ª e 2ª FASES - PROVA OBJETIVA E REDAÇÃO

RIO GRANDE DO SUL (20)

Alegrete, Bagé, Cachoeira do Sul, Caxias do Sul, Cruz Alta, Erechim, Frederico Westphalen, Lajeado, Palmeira das Missões, Passo Fundo, Pelotas, Porto Alegre, Santa Cruz do Sul, Santa Maria, Santa Rosa, Santana do Livramento, Santo Ângelo, São Borja, São Luiz Gonzaga, Uruguaiana.

SANTA CATARINA (01)

Chapecó

PARANÁ (01)

Cascavel

Anexo 3 - Lista de documentos válidos

São considerados documentos válidos:

- Cédula de identidade (RG);
- Carteira de trabalho;
- Carteira nacional de habilitação (somente o modelo com foto);
- Carteira expedida por conselhos regionais e federações trabalhistas (OAB, Crea, CRM, etc.);
- Carteiras expedidas pelos Comandos Militares;
- Carteiras expedidas pelas Secretarias de Segurança Pública;
- Carteiras expedidas pelos Institutos de Identificação;
- Carteiras expedidas pelos Corpos de Bombeiros Militares;
- Carteiras expedidas pelos órgãos fiscalizadores de Exercício Profissional (órgãos, conselhos, etc.);
- Carteiras funcionais do Ministério Público e as expedidas por órgão público que, por Lei Federal, valem como identificação;
- Certificado de reservista;
- Passaporte.

Anexo 4: Cursos ofertados para a Ação Afirmativa D

CÓDIGOS	CURSOS	VAGA
628	Pedagogia - Diurno	1
407	Tecnologia em Alimentos	1

Anexo 5 - Modelo da folha-resposta

Não escreva nesta área.



UNIVERSIDADE FEDERAL DE SANTA MARIA
PRÓ-REITORIA DE GRADUAÇÃO
COMISSÃO PERMANENTE DO VESTIBULAR

FOLHA-RESPOSTA

PEIES III/2011

NOME DO CANDIDATO	INSCRIÇÃO
LOCAL DE PROVA	
CIDADE	IDENTIDADE
OPÇÃO DE LÍNGUA	
ASSINATURA DO CANDIDATO	

MARQUE SOMENTE ASSIM: ●

0 0 0 0 0 0	01 A B C D E	20 A B C D E	39 A B C D E
1 1 1 1 1 1	02 A B C D E	21 A B C D E	40 A B C D E
2 2 2 2 2 2	03 A B C D E	22 A B C D E	41 A B C D E
3 3 3 3 3 3	04 A B C D E	23 A B C D E	42 A B C D E
4 4 4 4 4 4	05 A B C D E	24 A B C D E	43 A B C D E
5 5 5 5 5 5	06 A B C D E	25 A B C D E	44 A B C D E
6 6 6 6 6 6	07 A B C D E	26 A B C D E	45 A B C D E
7 7 7 7 7 7	08 A B C D E	27 A B C D E	46 A B C D E
8 8 8 8 8 8	09 A B C D E	28 A B C D E	47 A B C D E
9 9 9 9 9 9	10 A B C D E	29 A B C D E	48 A B C D E
	11 A B C D E	30 A B C D E	49 A B C D E
	12 A B C D E	31 A B C D E	50 A B C D E
	13 A B C D E	32 A B C D E	51 A B C D E
	14 A B C D E	33 A B C D E	52 A B C D E
	15 A B C D E	34 A B C D E	53 A B C D E
	16 A B C D E	35 A B C D E	
	17 A B C D E	36 A B C D E	
	18 A B C D E	37 A B C D E	
	19 A B C D E	38 A B C D E	

PROVA
 3
 PRESENTE
 (SIM) NÃO

**NÃO ALTERE
 NENHUM DOS
 CAMPOS ACIMA**

Anexo 6 - Modelo da folha definitiva de redação

INSCRIÇÃO

0	0	0	0	0
1	1	1	1	1
2	2	2	2	2
3	3	3	3	3
4	4	4	4	4
5	5	5	5	5
6	6	6	6	6
7	7	7	7	7
8	8	8	8	8
9	9	9	9	9

FOLHA DEFINITIVA DE REDAÇÃO - PEIES III/2011



INSCRIÇÃO

CURSO

CIDADE

LOCAL DE PROVA

PROGRAD

COPERVES
UFSM



IDENTIDADE

Título →



1	
2	
3	
4	
5	
6	
7	
8	
9	
10	
11	
12	
13	
14	
15	
16	
17	
18	
19	
20	
21	
22	
23	
24	
25	

PARA USO DA EQUIPE DE AVALIAÇÃO

Anexo 7 - Modelo do boleto bancário





CHEGADA

Prova de Acompanhamento III

Renovações em www.coperves.com.br: 18 de julho a 19 de agosto de 2011
 Prova Objetiva: 11 de dezembro • Prova de Redação: 14 de dezembro

| 104-0 |
10490.94269 77019.200144 00011.109485 2 50640000004500

Cedente FATEC - PEIES 2011		Agência/Código do Cedente 1366 / 094267-7	Especie R\$	Quantidade	Nosso número 240190010001110948
Número do documento 111094		CPF/CNPJ 89.252.431/0001-59	Vencimento 19/08/2011	Valor documento XX,XX	
(-) Desconto / Abatimentos	(-) Outras deduções	(-) Mora / Multa	(-) Outros acréscimos	(+) Valor cobrado	

Sacado
NOME DO CANDIDATO

Demonstrativo Autenticação mecânica

Candidato **NOME DO CANDIDATO**, RG XXXXXX, data de nascimento XX/XX/XXXX
PEIES 2011 - Prova de Acompanhamento III, Ação Afirmativa ou Sistema Universal, município-sede XXXXXX.
 Via do candidato.

Corte na linha pontilhada

| 104-0 |
10490.94269 77019.200144 00011.109485 2 50640000004500

Local de pagamento Pagável em qualquer banco ou lotérica até o vencimento			Vencimento 19/08/2011		
Cedente FATEC - PEIES 2011			Agência/Código cedente 1366 / 094267-7		
Data do documento 13/07/2011	Nº documento 111094	Especie doc.	Acerto	Data processamento 13/07/2011	Nosso número 240190010001110948
Uso do banco SR	Carteira SR	Especie R\$	Quantidade	Valor Documento	(+) Valor documento XX,XX

Instruções (Texto de responsabilidade do cedente)

Não receber após o vencimento.

Via do banco.

(-) Desconto / Abatimentos
(-) Outras deduções
(-) Mora / Multa
(-) Outros acréscimos
(+) Valor cobrado

Sacado
NOME DO CANDIDATO

Cód. baixa

Autenticação mecânica - Ficha de Compensação



Corte na linha pontilhada

Anexo 8 - Critérios de desempate

CAMPUS	CURSO	CRITÉRIOS DE DESEMPATE					
		1º	2º	3º	4º	5º	6º
Santa Maria	Administração (diurno)	Redação	Língua Portuguesa	História	Matemática	Filosofia	O mais idoso
Palmeira das Missões	Administração (diurno)	Redação	Língua Portuguesa	História	Matemática	Filosofia	O mais idoso
Santa Maria	Administração (noturno)	Redação	Língua Portuguesa	História	Matemática	Filosofia	O mais idoso
Palmeira das Missões	Administração (noturno)	Redação	Língua Portuguesa	História	Matemática	Filosofia	O mais idoso
Santa Maria	Agronomia	Redação	Língua Portuguesa	Biologia	Matemática	Química	O mais idoso
Frederico Westphalen	Agronomia	Redação	Língua Portuguesa	Biologia	Matemática	Química	O mais idoso
Santa Maria	Arquitetura e Urbanismo	Redação	Língua Portuguesa	Matemática	Física	Química	O mais idoso
Santa Maria	Arquivologia	Redação	Língua Portuguesa	História	Matemática	Filosofia	O mais idoso
Santa Maria	Artes Cênicas - Bacharelado	Redação	Língua Portuguesa	Literatura Brasileira	Filosofia	História	O mais idoso
Santa Maria	Artes Visuais - Bacharelado	Redação	Língua Portuguesa	Literatura Brasileira	Filosofia	História	O mais idoso
Santa Maria	Artes Visuais - Licenciatura	Redação	Língua Portuguesa	Literatura Brasileira	Filosofia	História	O mais idoso
Santa Maria	Ciência da Computação - Bacharelado	Redação	Língua Portuguesa	Matemática	Física	Química	O mais idoso
Santa Maria	Ciências Biológicas	Redação	Língua Portuguesa	Matemática	Física	Química	O mais idoso
Palmeira das Missões	Ciências Biológicas - Licenciatura	Redação	Língua Portuguesa	Matemática	Física	Química	O mais idoso
Santa Maria	Ciências Contábeis (diurno)	Redação	Língua Portuguesa	História	Matemática	Filosofia	O mais idoso
Santa Maria	Ciências Contábeis (noturno)	Redação	Língua Portuguesa	História	Matemática	Filosofia	O mais idoso
Santa Maria	Ciências Econômicas (diurno)	Redação	Língua Portuguesa	História	Matemática	Filosofia	O mais idoso
Santa Maria	Ciências Econômicas (noturno)	Redação	Língua Portuguesa	História	Matemática	Filosofia	O mais idoso
Palmeira das Missões	Ciências Econômicas (noturno)	Redação	Língua Portuguesa	História	Matemática	Filosofia	O mais idoso
Santa Maria	Ciências Sociais - Bacharelado (noturno)	Redação	Língua Portuguesa	História	Matemática	Filosofia	O mais idoso

CAMPUS	CURSO	CRITÉRIOS DE DESEMPATE					
		1º	2º	3º	4º	5º	6º
Santa Maria	Comunicação Social - Hab.: Jornalismo	Redação	Língua Portuguesa	História	Matemática	Filosofia	O mais idoso
Frederico Westphalen	Comunicação Social - Hab.: Jornalismo	Redação	Língua Portuguesa	História	Matemática	Filosofia	O mais idoso
Santa Maria	Comunicação Social - Hab.: Publicidade e Propaganda	Redação	Língua Portuguesa	História	Matemática	Filosofia	O mais idoso
Santa Maria	Comunicação Social - Hab.: Relações Públicas	Redação	Língua Portuguesa	História	Matemática	Filosofia	O mais idoso
Frederico Westphalen	Comunicação Social - Hab.: Relações Públicas - Ênfase Multimídia	Redação	Língua Portuguesa	História	Matemática	Filosofia	O mais idoso
Santa Maria	Desenho Industrial - Programação Visual	Redação	Língua Portuguesa	Literatura Brasileira	Filosofia	História	O mais idoso
Santa Maria	Desenho Industrial - Projeto de Produto	Redação	Língua Portuguesa	Literatura Brasileira	Filosofia	História	O mais idoso
Santa Maria	Direito (diurno)	Redação	Língua Portuguesa	História	Matemática	Filosofia	O mais idoso
Santa Maria	Direito (noturno)	Redação	Língua Portuguesa	História	Matemática	Filosofia	O mais idoso
Santa Maria	Educação Especial - Licenciatura (diurno)	Redação	Língua Portuguesa	Filosofia	História	Literatura Brasileira	O mais idoso
Santa Maria	Educação Especial - Licenciatura (noturno)	Redação	Língua Portuguesa	Filosofia	História	Literatura Brasileira	O mais idoso
Santa Maria	Educação Física - Bacharelado	Redação	Língua Portuguesa	Biologia	Química	Física	O mais idoso
Santa Maria	Educação Física - Licenciatura	Redação	Língua Portuguesa	Biologia	Química	Física	O mais idoso
Santa Maria	Enfermagem	Redação	Língua Portuguesa	Biologia	Química	Filosofia	O mais idoso
Palmeira das Missões	Enfermagem	Redação	Língua Portuguesa	Biologia	Química	Filosofia	O mais idoso
Santa Maria	Engenharia Acústica	Redação	Língua Portuguesa	Matemática	Física	Química	O mais idoso
Frederico Westphalen	Engenharia Ambiental	Redação	Língua Portuguesa	Matemática	Física	Química	O mais idoso
Santa Maria	Engenharia Civil	Redação	Língua Portuguesa	Matemática	Física	Química	O mais idoso
Santa Maria	Engenharia de Computação	Redação	Língua Portuguesa	Matemática	Física	Química	O mais idoso
Santa Maria	Engenharia de Controle e Automação	Redação	Língua Portuguesa	Matemática	Física	Química	O mais idoso
Santa Maria	Engenharia de Produção	Redação	Língua Portuguesa	Matemática	Física	Química	O mais idoso

CAMPUS	CURSO	CRITÉRIOS DE DESEMPATE					
		1º	2º	3º	4º	5º	6º
Santa Maria	Engenharia Elétrica	Redação	Língua Portuguesa	Matemática	Física	Química	O mais idoso
Santa Maria	Engenharia Florestal	Redação	Língua Portuguesa	Biologia	Matemática	Química	O mais idoso
Frederico Westphalen	Engenharia Florestal	Redação	Língua Portuguesa	Biologia	Matemática	Química	O mais idoso
Santa Maria	Engenharia Mecânica	Redação	Língua Portuguesa	Matemática	Física	Química	O mais idoso
Santa Maria	Engenharia Química	Redação	Língua Portuguesa	Matemática	Física	Química	O mais idoso
Santa Maria	Engenharia Sanitária e Ambiental	Redação	Língua Portuguesa	Matemática	Física	Química	O mais idoso
Santa Maria	Estatística - Bacharelado (noturno)	Redação	Língua Portuguesa	Matemática	Física	Química	O mais idoso
Santa Maria	Fabricação Mecânica - Tecnologia	Redação	Língua Portuguesa	Matemática	Física	Química	O mais idoso
Santa Maria	Farmácia	Redação	Língua Portuguesa	Biologia	Química	Filosofia	O mais idoso
Santa Maria	Filosofia - Bacharelado (noturno)	Redação	Língua Portuguesa	História	Matemática	Filosofia	O mais idoso
Santa Maria	Filosofia - Licenciatura	Redação	Língua Portuguesa	História	Matemática	Filosofia	O mais idoso
Santa Maria	Física - Bacharelado	Redação	Língua Portuguesa	Matemática	Física	Química	O mais idoso
Santa Maria	Física - Licenciatura (diurno)	Redação	Língua Portuguesa	Matemática	Física	Química	O mais idoso
Santa Maria	Física - Licenciatura (noturno)	Redação	Língua Portuguesa	Matemática	Física	Química	O mais idoso
Santa Maria	Fisioterapia	Redação	Língua Portuguesa	Biologia	Química	Filosofia	O mais idoso
Santa Maria	Fonoaudiologia	Redação	Língua Portuguesa	Biologia	Química	Filosofia	O mais idoso
Santa Maria	Geografia - Bacharelado	Redação	Língua Portuguesa	Matemática	Física	Química	O mais idoso
Santa Maria	Geografia - Licenciatura	Redação	Língua Portuguesa	Matemática	Física	Química	O mais idoso
Santa Maria	Geoprocessamento - Tecnologia	Redação	Língua Portuguesa	Matemática	Física	Química	O mais idoso
Santa Maria	Gestão de Cooperativas - Tecnologia (noturno)	Redação	Língua Portuguesa	História	Matemática	Filosofia	O mais idoso
Santa Maria	História	Redação	Língua Portuguesa	História	Matemática	Filosofia	O mais idoso

CAMPUS	CURSO	CRITÉRIOS DE DESEMPATE					
		1º	2º	3º	4º	5º	6º
Santa Maria	Letras - Bacharelado Português e Literaturas	Redação	Língua Portuguesa	Literatura Brasileira	Filosofia	História	O mais idoso
Santa Maria	Letras - Licenciatura Espanhol e Literaturas (noturno)	Redação	Língua Portuguesa	Literatura Brasileira	Filosofia	História	O mais idoso
Santa Maria	Letras - Licenciatura Inglês e Literaturas	Redação	Língua Portuguesa	Literatura Brasileira	Filosofia	História	O mais idoso
Santa Maria	Letras - Licenciatura Português e Literaturas	Redação	Língua Portuguesa	Literatura Brasileira	Filosofia	História	O mais idoso
Santa Maria	Matemática - Bacharelado e Licenciatura (diurno)	Redação	Língua Portuguesa	Matemática	Física	Química	O mais idoso
Santa Maria	Matemática - Licenciatura (noturno)	Redação	Língua Portuguesa	Matemática	Física	Química	O mais idoso
Santa Maria	Medicina	Redação	Língua Portuguesa	Biologia	Química	Filosofia	O mais idoso
Santa Maria	Medicina Veterinária	Redação	Língua Portuguesa	Biologia	Matemática	Química	O mais idoso
Santa Maria	Meteorologia - Bacharelado	Redação	Língua Portuguesa	Matemática	Física	Química	O mais idoso
Santa Maria	Música - Bacharelado	Redação	Língua Portuguesa	Literatura Brasileira	Filosofia	História	O mais idoso
Santa Maria	Música - Licenciatura	Redação	Língua Portuguesa	Literatura Brasileira	Filosofia	História	O mais idoso
Santa Maria	Música e Tecnologia - Bacharelado	Redação	Língua Portuguesa	Literatura Brasileira	Filosofia	História	O mais idoso
Palmeira das Missões	Nutrição	Redação	Língua Portuguesa	Biologia	Química	Filosofia	O mais idoso
Santa Maria	Odontologia	Redação	Língua Portuguesa	Biologia	Química	Filosofia	O mais idoso
Santa Maria	Pedagogia - Licenciatura (diurno)	Redação	Língua Portuguesa	Filosofia	História	Literatura Brasileira	O mais idoso
Santa Maria	Pedagogia - Licenciatura (noturno)	Redação	Língua Portuguesa	Filosofia	História	Literatura Brasileira	O mais idoso
Santa Maria	Processos Químicos - Tecnologia	Redação	Língua Portuguesa	Matemática	Física	Química	O mais idoso
Santa Maria	Produção Editorial	Redação	Língua Portuguesa	História	Matemática	Filosofia	O mais idoso
Santa Maria	Psicologia	Redação	Língua Portuguesa	História	Matemática	Filosofia	O mais idoso
Santa Maria	Química - Bacharelado	Redação	Língua Portuguesa	Matemática	Física	Química	O mais idoso
Santa Maria	Química - Licenciatura	Redação	Língua Portuguesa	Matemática	Física	Química	O mais idoso

CAMPUS	CURSO	CRITÉRIOS DE DESEMPATE					
		1º	2º	3º	4º	5º	6º
Santa Maria	Química Industrial	Redação	Língua Portuguesa	Matemática	Física	Química	O mais idoso
Santa Maria	Rede de Computadores - Tecnologia	Redação	Língua Portuguesa	Matemática	Física	Química	O mais idoso
Santa Maria	Relações Internacionais	Redação	Língua Portuguesa	História	Matemática	Filosofia	O mais idoso
Santa Maria	Serviço Social - Bacharelado Noturno	Redação	Língua Portuguesa	História	Matemática	Filosofia	O mais idoso
Santa Maria	Sistemas de Informação	Redação	Língua Portuguesa	Matemática	Física	Química	O mais idoso
Frederico Westphalen	Sistemas de Informação (noturno)	Redação	Língua Portuguesa	Matemática	Física	Química	O mais idoso
Santa Maria	Sistemas para Internet - Tecnologia	Redação	Língua Portuguesa	Matemática	Física	Química	O mais idoso
Santa Maria	Sociologia - Licenciatura (noturno)	Redação	Língua Portuguesa	História	Matemática	Filosofia	O mais idoso
Santa Maria	Teatro - Licenciatura	Redação	Língua Portuguesa	Literatura Brasileira	Filosofia	História	O mais idoso
Santa Maria	Tecnologia em Alimentos	Redação	Língua Portuguesa	Biologia	Matemática	Química	O mais idoso
Santa Maria	Terapia Ocupacional	Redação	Língua Portuguesa	Biologia	Química	Filosofia	O mais idoso
Santa Maria	Zootecnia	Redação	Língua Portuguesa	Biologia	Matemática	Química	O mais idoso
Palmeira das Missões	Zootecnia	Redação	Língua Portuguesa	Biologia	Matemática	Química	O mais idoso

SERVIÇO DE APOIO AO PEIESIANO - SAPEIES

Para melhor atender aos candidatos ao PEIES 2011, a COPERVES coloca à disposição o Serviço de Apoio ao Peiesiano - SAPEIES - através do telefone (55) 3220-8170 e do e-mail falecom@coperves.com.br. Por meio desse Serviço, você pode obter todos os esclarecimentos relativos ao Programa.

Não fique com dúvidas.

A COPERVES dispõe de uma equipe preparada para auxiliar você.

Contate-nos:

(55) 3220-8170

www.coperves.com.br

e-mail: falecom@coperves.com.br

Endereço para envio de correspondência:

Comissão Permanente do Vestibular, Campus da UFSM, Prédio 48,
Próximo à Reitoria, Faixa de Camobi, Km 9, Santa Maria-RS, CEP 97105-
900.

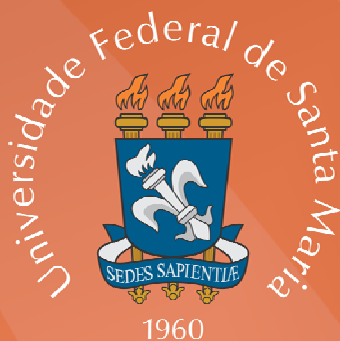

MINISTÉRIO DA EDUCAÇÃO
UNIVERSIDADE FEDERAL DE SANTA MARIA

FELIPE MARTINS MÜLLER
Reitor

DALVAN JOSÉ REINERT
Vice-Reitor

Orlando Fonseca
Pró-Reitor de Graduação

Raul Ceretta Nunes
Pró-Reitor Adjunto de Graduação

**Comissão
Permanente do
Vestibular**

Celso Arami Marques da Silva
Presidente da COPERVES

Ceres Helena Ziegler Bevilaqua
Rogério Correa Turchetti
Rosenei Felipe Knackfuss
Thais Scotti do Canto-Dorow
Membros da COPERVES

Gerson Luis Flores de Lima
Responsável pela Secretaria Executiva

Gladys Therezinha Haubold
Auditora de Linguagem

**Equipe
COPERVES**

Andréia Noro Melo
Assessora de Inscrições e Fiscalização

Angela Oliveira da Silva
Responsável pelo Banco de Dados

Fabício Duarte Medeiros
Publicitário

Joceli Cargnelutti
Revisora de Linguagem

Juliano Rossato da Silva
Assistente de Analista de Sistemas

Lory Elisandra Faber
Arquivista

Márcia Segabinazzi
Assessora da Secretaria Executiva

Michael Rossato Muniz
Assessor de Infraestrutura

Simone Marion
Responsável pelos Eventos

Tarcisio Ceolin Jr.
Analista de Sistemas

Viviane Böck
Assistente de Infraestrutura e Fiscalização



PEIES



CHEGADA

PEIES



PEIES

Prova de Acompanhamento III

GOVERNO FEDERAL
BRASIL
PAÍS RICO E PAÍS SEM POBREZA

UFSM

PROGRAD
UFSM

COPERVES
UFSM

