

VESTIBULAR UFSM

→ processo seletivo único

→ processo seletivo seriado

Manual do
candidato

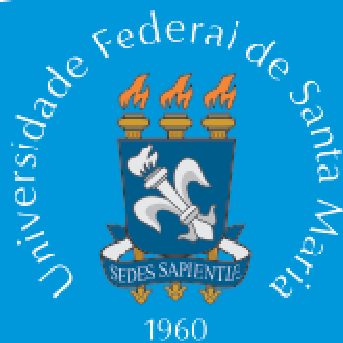

MINISTÉRIO DA EDUCAÇÃO
UNIVERSIDADE FEDERAL DE SANTA MARIA

FELIPE MARTINS MÜLLER

Reitor

DALVAN JOSÉ REINERT

Vice-Reitor

André Luis Kieling Ries

Pró-Reitor de Administração

José Francisco Silva Dias

Pró-Reitor de Assuntos Estudantis

João Rodolpho Amaral Flores

Pró-Reitor de Extensão

Orlando Fonseca

Pró-Reitor de Graduação

Valmir Brondani

Pró-Reitor de Infraestrutura

Charles Jacques Prade

Pró-Reitor de Planejamento

Hélio Leães Hey

Pró-Reitor de Pós-Graduação e Pesquisa

Vânia de Fátima Barros Estivaleta

Pró-Reitor de Recursos Humanos

Pedro Brum Santos

Diretor do CAL

Martha Bohrer Adaime

Diretora do CCNE

Thomé Lovato

Diretor do CCR

Paulo Afonso Burmann

Diretor do CCS

Rogério Ferrer Koff

Diretor do CCSH

Helenise Sangói Antunes

Diretora do CE

Marco A. de Figueiredo

Diretor do CEFD

Eduardo Rizzatti

Diretor do CT





Missão

**Promover ensino,
pesquisa e extensão,
Formando liberais
capazes de desenvolver
a sociedade.**

VESTIBULAR UFSM

**Este Manual do candidato
ao vestibular dezembro
2011 da UFSM foi elaborado
pela COPERVES/UFSM com
base no Edital 005/2011
aprovado pelo Conselho de
Ensino, Pesquisa e Extensão
da UFSM, na sessão 784º,
em 1º/07/2011.**

**Publicação oficial da
universidade Federal de
Santa Maria,
de acordo com a
Resolução nº 008/99, de
22/07/99, e
com a Resolução nº 011/07,
de 03/08/07.**



Palavras do Reitor

O sonho de realizar um curso superior, em nosso país, ainda passa pela angustiante experiência de participar de uma maratona de provas e pela expectativa de figurar no listão dos aprovados. Ainda que a oferta de vagas tenha crescido nos últimos anos, com o programa de expansão e de reestruturação das Universidades, esse quadro deverá perdurar por um bom tempo. Enquanto não houver vagas para todos no ensino universitário, ser aprovado no vestibular será motivo de muita comemoração.

Até que seja universalizado o acesso ao ensino superior, será preciso ajustar as condições de oferta à procura cada vez maior por uma vaga. Nos últimos anos, tanto o Ministério da Educação quanto a Universidade Federal de Santa Maria vêm apresentando novidades nesta área. Em nível nacional, temos a realização do ENEM – Exame Nacional do Ensino Médio – e a oferta de vagas pelo SiSU – Sistema de Seleção Unificada. Aqui na UFSM, desde a última edição do Processo Seletivo, estamos apresentando um novo formato de provas, com as modalidades seriada e única, a nota do ENEM como componente no escore final de classificação, a descentralização e a antecipação das provas para o mês de dezembro.

Durante 16 anos, a COPERVES oportunizou aos candidatos a uma vaga na UFSM o Programa Especial de Ingresso – PEIES, que agora chega à sua última edição. Foi uma experiência significativa, tanto para os que conseguiram aprovação, quanto para a própria Instituição. Nesse sentido, foi proveitoso o relacionamento que houve entre a nossa Universidade e as Escolas de Ensino Médio, na sua região de influência. Foi possível estabelecer um diálogo com os educadores, os sistemas de ensino e a UFSM, no sentido de se aperfeiçoar os instrumentos de seleção. Ao mesmo tempo, por disponibilizar as informações do banco de dados com o desempenho dos candidatos, os gestores educacionais puderam aprimorar suas práticas educativas nas Escolas. O conteúdo dessa experiência está sendo incorporado ao novo processo seletivo na Modalidade Seriada, iniciada com a Prova I, aplicada em janeiro deste ano, e nossa relação com as escolas de Ensino Médio deve ser cada vez mais estreitada, no sentido de colaborarmos também com a qualidade desse nível de ensino.

Em função das políticas do MEC para ampliação do acesso ao ensino superior, a UFSM passou de uma oferta de 2100 vagas, em 2008, para mais de 4700 vagas nos processos seletivos 2011, em seus quatro campi: Santa Maria, Frederico Westphalen, Palmeira das Missões e Silveira Martins. Esse número representa mais do que o dobro de egressos do Ensino Médio na região de Santa Maria. Isso tanto pode ser motivo de comemoração como de preocupação. Logo, essa é uma das razões por que o Vestibular está sendo realizado em dezembro. A estrutura de atendimento aos calouros – e aos demais alunos, que já chegam a 30.000 com os ingressantes em 2012 – permanece a mesma de antes deste crescimento, que vai dobrar aquele número de matriculados em 2008. Por isso é preciso um tempo maior para confirmação de vaga, novas chamadas, matrículas e ajustes, antes do início do ano letivo em março de cada ano.

Nossa preocupação permanente tem sido em oferecer as melhores condições para que você, vestibulando, possa realizar a sua prova com tranquilidade e tenha a segurança de que, alcançando nota de aprovação, possa vir a estudar em uma das melhores Universidades do país. Estamos fazendo todo o empenho para que todos recebam aqui um ensino de qualidade, contribuindo para que os profissionais egressos de nossos cursos possam participar com eficiência da construção de um Brasil melhor e mais justo para todos os brasileiros.

Nossos melhores votos de que você seja um de nossos alunos no próximo ano.

Felipe Martins Müller
Reitor



SUMÁRIO

AGENDA	8
CONCURSO VESTIBULAR 2011	
Estrutura do Concurso Vestibular	9
Estrutura do Processo Seletivo de 2011	9
Quem pode participar do Processo Seletivo 2011	9
Municípios-sede para aplicação das Provas Seletivas	9
CURSOS DE GRADUAÇÃO OFERECIDOS	
Frederico Westphalen	10
Palmeira das Missões	10
Santa Maria	11
Curso de Música	14
Curso de Educação Física	16
AÇÕES AFIRMATIVAS	17
ATENDIMENTO ESPECIAL PARA CANDIDATOS	
Solicitação de atendimento especial	18
Atendimentos disponíveis	18
PROCESSO DE ISENÇÃO DA TAXA DE INSCRIÇÃO	
Solicitação da isenção	19
Listagem dos isentos	19
PROCESSO DE INSCRIÇÃO	
Escolha da Ação Afirmativa	20
Realização da inscrição	20
Candidatos ao Processo Seletivo Seriado	21
Inscrição para candidatos da Ação Afirmativa B	22
Seleção específica para candidatos Indígenas	23
Pagamento do boleto bancário	23
Listagem dos inscritos com local de prova	24
Painel do vestibulando.....	24
PROVAS	
Estrutura das provas	25
Conteúdo das provas	25
Realização da(s) prova(s)	26



Principais procedimentos	26
Lembretes importantes	27
ORGANIZAÇÃO DAS PROVAS	28
Prova de redação	29
CLASSIFICAÇÃO DOS CANDIDATOS	30
Primeira etapa	30
Segunda etapa	31
Terceira etapa	32
Critérios de desempate	34
Classificação final	34
Vagas não preenchidas	34
Desempenho de candidatos	35
Reclassificação no Curso de Música - Bacharelado	35
SOLICITAÇÃO DE CONFIRMAÇÃO DA VAGA	36
1ª Etapa: Solicitação de confirmação através da Internet	36
2ª Etapa: Envio de documentos	36
MATRÍCULAS	38
CHAMADAS	38
ANEXOS	39
Anexo 1: Municípios-sede para aplicação das provas	39
Anexo 2: Lista de documentos válidos	40
Anexo 3: Cursos ofertados para a Ação Afirmativa D.....	41
Anexo 4: Programa para a Prova de Conhecimentos Específicos - Curso de Música	42
Anexo 5: Modelo do boleto bancário	48
Anexo 6: Exemplo de questão	49
Anexo 7: Exemplo de proposta de Redação	50
Anexo 8: Modelo da folha-resposta	51
Anexo 9: Modelo da folha definitiva de redação	52
Anexo 10: Critérios de desempate	53
SERVIÇO DE APOIO AO VESTIBULANDO - SAVes	58



Vestibulando, seja Bem-vindo!



Agenda

ETAPA	DATA	LOCAL
PROCESSO DE INSCRIÇÃO	18/07/11 a 19/08/11	www.coperves.com.br
SOLICITAÇÃO DE ISENÇÃO	18 a 20/07/11	www.coperves.com.br
DIVULGAÇÃO DA LISTAGEM DOS ISENTOS	29/07/11	www.coperves.com.br
PAGAMENTO DO BOLETO BANCÁRIO	18/07/11 a 19/08/11	Via Internet, agência bancária ou casa lotérica
PROVA DE CONHECIMENTOS ESPECÍFICOS PARA O CURSO DE MÚSICA	09/12/11 A prova poderá ter continuidade no dia 10/12/11, dependendo do número de candidatos inscritos.	Campus da UFSM, Prédio 40-B. Telefone: (55)3220 8443
PUBLICAÇÃO DAS NOTAS REFERENTES À PROVA DE CONHECIMENTOS ESPECÍFICOS EM MÚSICA	11/12/11	www.coperves.com.br
PUBLICAÇÃO DA LISTAGEM DOS INSCRITOS COM LOCAL DE PROVA	30/09/11	www.ufsm.br www.coperves.com.br
PERÍODO DE REALIZAÇÃO DAS PROVAS	Processo Seletivo Único 12, 13 e 14/12/11 Processo Seletivo Seriado 12 e 13/12/11	-
SOLICITAÇÃO DE CONFIRMAÇÃO DA VAGA	09 a 17/01/12	www.ufsm.br/derca
MATRÍCULA Escolha das disciplinas	Calendário/2012 da UFSM	Portal do Aluno (www.ufsm.br , link Portal do Aluno)



CONCURSO VESTIBULAR 2011

Estrutura do Concurso Vestibular

O Concurso Vestibular Dezembro 2011 é constituído do **Processo Seletivo da UFSM** (80%) e do Exame Nacional do Ensino Médio - ENEM - 2011 (20%).

Veja na p. 30 como ocorre a classificação de candidatos.

Estrutura do Processo Seletivo 2011

O Processo Seletivo é constituído pelo Processo Seletivo Seriado e pelo Processo Seletivo Único.

- ✎ No Processo Seletivo Seriado, são aplicadas provas objetivas, referentes à 1ª série do Ensino Médio ou equivalente (PS 1) e à 2ª série do Ensino Médio ou equivalente (PS 2).
- ✎ No Processo Seletivo Único, são aplicadas as Provas objetivas PS 1 (conteúdos da 1ª série do Ensino Médio ou equivalente), PS 2 (conteúdos da 2ª série do Ensino Médio ou equivalente) e PS 3 (conteúdos da 3ª série do Ensino Médio ou equivalente), além de uma prova de Redação.

O Processo Seletivo Seriado finaliza-se somente quando você realizar a Prova Seletiva 3 (conteúdos da 3ª série do Ensino Médio ou equivalente), mais a prova de Redação.

Quem pode participar do Processo Seletivo 2011

- ✎ Processo Seletivo Seriado: candidatos que estão matriculados no Ensino Médio ou equivalente ou que já o concluíram;
- ✎ Processo Seletivo Único: candidatos que concluíram o Ensino Médio ou equivalente ou vão concluí-lo até a data de confirmação da vaga.

Municípios-sede para aplicação das Provas Seletivas

As provas do Concurso Vestibular - Processo Seletivo Seriado e Processo Seletivo Único são aplicadas em 22 municípios-sede, conforme relação constante no anexo 1.



CURSOS DE GRADUAÇÃO OFERECIDOS

Os cursos oferecidos no Vestibular Dezembro 2011 da UFSM, com seus respectivos números de vagas, por Ação Afirmativa (A, B e C) e Sistema Universal, podem ser conferidos nas tabelas a seguir.

Os candidatos que pretendem concorrer pela Ação Afirmativa D devem fazer a opção por um dos cursos definidos no anexo 3

Frederico Westphalen

NOTAS*	CURSO	CÓDIGO DO CURSO	VAGAS				
			A	B	C	UNIVERSAL	TOTAL
	Agronomia	2001	6	2	10	30	48
	Comunicação Social - Hab.: Jornalismo	2003	6	2	9	27	44
4	Comunicação Social - Hab.: Relações Públicas - Ênfase: Multimídia	2011	3	1	5	15	24
4	Engenharia Ambiental	2009	6	2	10	30	48
	Engenharia Florestal	2002	6	2	10	30	48
4	Sistemas de Informação - Noturno	2012	4	2	6	20	32

Palmeira das Missões

NOTAS*	CURSO	CÓDIGO DO CURSO	VAGAS				
			A	B	C	UNIVERSAL	TOTAL
	Administração - Diurno	2004	6	2	9	27	44
	Administração - Noturno	2005	6	2	9	27	44
4	Ciências Biológicas - Licenciatura	2010	5	2	8	25	40
4	Ciências Econômicas - Noturno	2013	5	2	8	25	40
	Enfermagem	2006	4	2	6	20	32
4	Nutrição	2008	5	2	8	25	40
	Zootecnia	2007	6	2	9	28	45

Santa Maria

NOTAS*	CURSO	CÓDIGO DO CURSO	VAGAS				Total
			A	B	C	UNIVERSAL	
	Administração - Diurno	501	5	2	8	25	40
4	Administração - Noturno	515	5	2	8	25	40
1	Agronomia	401	12	5	19	60	96
	Arquitetura e Urbanismo	308	2	1	4	11	18
	Arquivologia	509	3	1	5	15	24
5	Artes Cênicas - Bacharelado	724	2	1	3	10	16
1	Artes Visuais - Bacharelado	727	3	1	5	17	26
1	Artes Visuais - Licenciatura	728	2	1	3	8	14
	Ciência da Computação - Bacharelado	307	4	2	6	20	32
6	Ciências Biológicas	128	5	2	7	21	35
4	Ciências Contábeis - Diurno	524	4	2	6	20	32
	Ciências Contábeis - Noturno	502	4	2	6	20	32
	Ciências Econômicas - Diurno	521	4	2	6	20	32
4	Ciências Econômicas - Noturno	504	4	2	6	20	32
	Ciências Sociais - Bacharelado - Noturno	522	4	2	6	20	32
	Comunicação Social - Hab.: Jornalismo	506	3	1	5	15	24
	Comunicação Social - Hab.: Publicidade e Propaganda	507	3	1	5	15	24
	Comunicação Social - Hab.: Relações Públicas	508	3	1	5	15	24
	Desenho Industrial - Programação Visual	718	2	1	3	10	16
	Desenho Industrial - Projeto de Produto	738	2	1	3	10	16
	Direito - Diurno	503	4	2	6	20	32
4	Direito - Noturno	519	4	2	6	20	32
	Educação Especial - Licenciatura - Diurno	633	5	2	8	25	40
4	Educação Especial - Licenciatura - Noturno	637	5	2	7	22	36
1 e 3	Educação Física - Bacharelado	809	7	3	11	32	53
1 e 3	Educação Física - Licenciatura	801	7	3	11	32	53
1	Enfermagem	209	5	2	8	25	40
4	Engenharia Acústica	311	4	2	6	20	32
1	Engenharia Civil	302	8	3	12	39	62
4	Engenharia de Computação	312	4	2	6	20	32
4	Engenharia de Controle e Automação	310	4	2	6	20	32
4	Engenharia de Produção	313	4	2	6	20	32
1	Engenharia Elétrica	303	6	2	10	30	48
1	Engenharia Florestal	402	7	3	10	32	52
1	Engenharia Mecânica	304	5	2	8	25	40

NOTAS*	CURSO	CÓDIGO DO CURSO	VAGAS				
			A	B	C	UNIVERSAL	Total
1	Engenharia Química	305	8	3	12	35	58
4	Engenharia Sanitária e Ambiental	309	4	2	6	20	32
4	Estatística - Bacharelado - Noturno	139	3	1	5	15	24
10	Fabricação Mecânica - Tecnologia	083.CTISM	4	2	6	20	32
1	Farmácia	211	10	4	16	50	80
	Filosofia - Bacharelado - Noturno	138	4	2	6	20	32
	Filosofia - Licenciatura	101	4	2	6	20	32
	Física - Bacharelado	123	2	1	4	11	18
	Física - Licenciatura - Diurno	102	3	1	4	12	20
4	Física - Licenciatura - Noturno	126	3	1	4	12	20
1	Fisioterapia	210	5	2	7	23	37
	Fonoaudiologia	204	3	1	5	15	24
	Geografia - Bacharelado	122	3	1	5	15	24
	Geografia - Licenciatura	121	4	1	6	18	29
11	Geoprocessamento - Tecnologia	081.CPSM	4	2	6	20	32
4 e 11	Gestão de Cooperativas - Tecnologia - Noturno	082.CPSM	4	2	6	20	32
	História	130	4	2	6	20	32
	Letras - Bacharelado Português e Literaturas	757	4	2	6	20	32
4	Letras - Licenciatura Espanhol e Literaturas - Noturno	737	3	1	5	15	24
	Letras - Licenciatura Inglês e Literaturas	736	4	1	6	17	28
	Letras - Licenciatura Português e Literaturas	735	4	1	6	17	28
7	Matemática - Bach. e Lic. - Diurno	132	5	2	8	25	40
4	Matemática - Licenciatura - Noturno	125	4	1	6	17	28
1	Medicina	202	12	5	19	60	96
1	Medicina Veterinária	403	10	4	15	46	75
	Meteorologia - Bacharelado	131	2	1	3	10	16
2 e 8	Música - Bacharelado	739	4	1	6	17	28
2	Música - Licenciatura	734	2	1	2	7	12
2 e 12	Música e Tecnologia - Bacharelado	761	1	-	2	7	10
1	Odontologia	203	7	3	11	35	56
	Pedagogia - Licenciatura - Diurno	628	9	3	14	44	70
4 e 9	Pedagogia - Licenciatura - Noturno	627	5	2	7	21	35
	Processos Químicos - Tecnologia	141	4	2	6	20	32
	Produção Editorial	529	3	1	5	15	24
	Psicologia	520	3	1	4	12	20



NOTAS*	CURSO	CÓDIGO DO CURSO	VAGAS				
			A	B	C	UNIVERSAL	Total
	Química - Bacharelado	133	2	1	3	10	16
	Química - Licenciatura	109	4	1	6	19	30
	Química Industrial	110	2	1	2	7	12
1 e 10	Rede de Computadores - Tecnologia	078.CTISM	8	3	13	40	64
	Relações Internacionais	525	5	2	8	25	40
4	Serviço Social - Bacharelado - Noturno	528	5	2	8	25	40
4	Sistemas de Informação	314	4	2	6	20	32
4 e 11	Sistemas para Internet - Tecnologia	084.CPSM	4	2	6	20	32
	Sociologia - Licenciatura - Noturno	526	4	2	6	20	32
	Teatro - Licenciatura	756	2	1	3	10	16
1	Tecnologia em Alimentos	407	10	4	16	50	80
1	Terapia Ocupacional	212	7	3	11	35	56
1	Zootecnia	404	8	3	12	35	58

Os cursos NÃO assinalados na coluna NOTAS apresentam ingresso único no primeiro semestre letivo de 2012.

*NOTAS EXPLICATIVAS

1	Esses cursos apresentam dois períodos para ingresso. Os primeiros classificados, até o limite de 50% do número de vagas, terão ingresso no primeiro semestre letivo de 2012; os demais, no segundo semestre do mesmo ano.
2	Esse curso apresenta ingresso único bem como exigência de prova de conhecimentos específicos.
3	Esse curso apresenta dois períodos para ingresso, conforme 1 e exigência de Atestado Médico que comprove a aptidão para praticar esforço físico.
4	Esses cursos iniciarão no segundo semestre letivo de 2012.
5	No final do 4º semestre, os alunos farão a opção por Direção Teatral ou Interpretação Teatral, conforme normas estabelecidas pelo Colegiado.
6	Ao final do 3º semestre do curso, os alunos farão a opção entre Licenciatura Plena e Bacharelado em Ciências Biológicas. A opção Bacharelado ocupará 50% das vagas iniciais do curso mediante critérios de seleção definidos pelo Colegiado do Curso.
7	No caso da opção por Licenciatura ou Bacharelado, deverá ser feita, no máximo, até o final do 6º semestre cursado.
8	Serão classificados, primeiramente, os candidatos das Ações Afirmativas A, B e C, respeitando o número de vagas de cada Ação e seguindo a ordem decrescente do total de acertos. As vagas remanescentes serão destinadas aos classificados do Sistema Universal.
9	Os classificados deverão realizar Estágio Supervisionado na Educação Infantil (9º semestre), durante o período da manhã ou da tarde.
10	Cursos oferecidos através do Colégio Técnico Industrial de Santa Maria.
11	Cursos oferecidos através do Colégio Politécnico de Santa Maria.
12	Esse curso não dispõe vaga para a Ação Afirmativa B, em virtude do percentual destinado a ela (5%).



Curso de Música

Realiza Prova de Conhecimentos Específicos, conforme o programa constante no anexo 4.

Cursos oferecidos

- C. 734 - Música - Licenciatura
- C. 739 - Música - Bacharelado
- C. 761 - Música e Tecnologia – Bacharelado

Se você pretende inscrever-se no Concurso Vestibular para um dos Cursos de Música acima relacionados deve realizar, em Santa Maria, a Prova de Conhecimentos Específicos, composta de uma Prova de Teoria, Percepção, Leitura Rítmica e Solfejo e uma Prova Prática.

Senha para a prova prática

No dia **09 de dezembro de 2011**, das **07h30min às 08h30min**, você deve ir até a Secretaria da Coordenação dos Cursos de Música (Campus da UFSM, Prédio 40-B - Música), a fim de retirar senha para a realização da Prova Prática Individual.

Para retirar a senha, você deve apresentar documento de identificação, conforme lista de documentos válidos, anexo 2.

Prova de conhecimentos específicos

Veja, a seguir, data, horários e locais da Prova de Conhecimentos Específicos.

PROVA DE CONHECIMENTOS ESPECÍFICOS	DIA	HORÁRIO	LOCAL
Prova de Teoria e Percepção (coletiva)	09/12/11	09h às 10h	Campus da UFSM, Prédio 40-B.
Prova Prática e Provas de Leitura Rítmica e de Solfejo (individual)	09/12/11	10h30min às 12h e 14h às 17h, conforme senha distribuída.	Campus da UFSM, Prédio 40-B.

Para realizar cada prova, você deve apresentar um documento de identificação.

A Prova Prática (individual) pode continuar no dia seguinte, 10/12/11, dependendo do número de candidatos inscritos.

Com exceção de contrabaixo, percussão e piano, a Coordenação dos Cursos de Música da UFSM **não disponibiliza nem se responsabiliza pelo instrumento musical necessário para a realização da prova prática pelo candidato.**



IMPORTANTE!

Os candidatos que necessitarem de atendimento especial devem informar seu caso à COPERVES no ato da inscrição para o Concurso Vestibular. Ressalta-se que candidatos com deficiência visual devem dominar, além da escrita e leitura da língua portuguesa em braile, a escrita e a leitura do sistema de notação musical em braile.

Não concorre à seleção o candidato que:

- não comparecer a qualquer uma das provas ou subdivisão delas;
- obtiver nota inferior a 5,0 como resultado da média ponderada entre as notas da Prova de Teoria, Percepção, Leitura Rítmica e Solfejo (Prova A) e a nota da Prova Prática (Prova B);
- obtiver nota inferior a 5,0 (peso 10) na Prova Prática (Prova B);
- obtiver nota zero na parte de Solfejo da Prova A.

No dia **11 de dezembro de 2011**, a COPERVES divulgará no endereço eletrônico www.coperves.com.br as notas referentes à Prova de Conhecimentos Específicos.

Vagas disponíveis

Música - Licenciatura Plena: 12 vagas

Música e Tecnologia - Bacharelado: 10 vagas

Música - Bacharelado - 28 vagas assim distribuídas entre as opções:

CÓDIGO	CURSO	VAGAS
741	Música - Bacharelado Canto	1
742	Música - Bacharelado Clarineta	1
743	Música - Bacharelado Flauta Transversa	1
744	Música - Bacharelado Percussão	3
745	Música - Bacharelado Piano	2
746	Música - Bacharelado Trombone	3
747	Música - Bacharelado Trompa	1
748	Música - Bacharelado Trompete	1
749	Música - Bacharelado Viola	1
750	Música - Bacharelado Violão	1
751	Música - Bacharelado Violino	2
752	Música - Bacharelado Violoncelo	2



754	Música - Bacharelado Composição	3
755	Música - Bacharelado Contrabaixo	2
759	Música - Bacharelado Fagote	2
760	Música - Bacharelado Oboé	2

Coordenação dos Cursos de Música/UFSM

Informações pelo telefone (55) 3220-8443

E-mail: cmusicaufsm@gmail.com

Endereço eletrônico: www.ufsm.br/cmusica

Curso de Educação Física

Entrega de atestado médico

O atestado médico de Habilitação ao Esforço Físico, devidamente instruído, inclusive com o número de inscrição do profissional no CRM, deve ser enviado ao DERCA, junto com os demais documentos, no momento da confirmação da vaga.

Atenção!

É recomendado que você faça o teste de habilitação ao Esforço Físico antes de realizar a opção de curso.

Mais informações podem ser obtidas através dos telefones (55) 3220 8204, 8382, 8119.

**VESTIBULAR
UFSM**



AÇÕES AFIRMATIVAS

Se você participar do Concurso Vestibular Dezembro 2011 por meio do **Processo Seletivo Único**, deve fazer a opção pela Ação Afirmativa (A, B, C ou D) ou pelo Sistema Universal no momento da inscrição.

Por isso, fique atento às informações a seguir.

As Ações Afirmativas foram criadas com base na Resolução 011/2007 da UFSM, por meio da qual é instituído o Programa de Ações Afirmativas de Inclusão Racial e Social. É uma reserva de vagas para afro-brasileiros negros, pessoas com necessidades especiais, estudantes de escolas públicas brasileiras e indígenas.

Para cada Ação, há um percentual ou um número de vagas disponível, conforme a seguinte distribuição:

- ✎ **Ação Afirmativa A:** para candidatos afro-brasileiros negros (13% das vagas em cada curso de graduação);
- ✎ **Ação Afirmativa B:** para candidatos com necessidades especiais (5% das vagas em cada curso de graduação);
- ✎ **Ação Afirmativa C:** para candidatos que realizaram TODO o Ensino Fundamental e Médio em escola(s) pública(s) brasileira(s) (20% das vagas em cada curso de graduação);
- ✎ **Ação Afirmativa D:** para candidatos indígenas residentes em território nacional (total de até oito vagas, distribuídas nos cursos de graduação, conforme anexo 3).

Se você não se enquadrar nas características descritas ou não desejar participar de alguma Ação Afirmativa, deve inscrever-se no **Sistema Universal**.

Particularidades

- ✎ Na Ação A, o candidato pode passar por uma entrevista se houver necessidade de complementar as informações.
- ✎ Na Ação B, o candidato deve estar de acordo com o Decreto nº. 3.298, de 20 de dezembro de 1999, que trata da Política Nacional para a Integração da Pessoa Portadora de Deficiência.
- ✎ Na Ação C, o candidato deve ter cursado TODO o Ensino Fundamental e TODO o Ensino Médio em escola pública brasileira.
- ✎ Na Ação D, não se enquadra a concessão de bolsa de estudos (integral ou parcial) ou a realização de uma ou mais disciplinas na rede de ensino privado, com ou sem bolsa de estudos.

Os optantes pelas Ações Afirmativas A, B, C e D, se classificados, têm seus casos avaliados por uma comissão e, caso ocorra alguma irregularidade, estão sujeitos à perda da vaga.



ATENDIMENTO ESPECIAL PARA CANDIDATOS

Solicitação de atendimento especial

Se você necessitar de atendimento específico nos dias do Vestibular Dezembro 2011 - Processo Seletivo da UFSM, siga as orientações a seguir.

1º- Informe, no processo de inscrição (ver orientações na p. 20) se possui necessidades especiais e também se precisa de atendimento específico no(s) dia(s) da(s) prova(s).

2º- Imprima e assine o Requerimento de candidato com necessidade especial.

3º- Encaminhe esse requerimento, juntamente com laudo médico indicativo da Classificação Internacional de Doença (CID) e com data de expedição referente ao ano de 2011, entregando-os diretamente na sede da COPERVES ou enviando-os via Correio, até o dia 19 de agosto de 2011 (data de postagem).

A COPERVES somente aceitará os documentos descritos enviados pelo Correio com data de postagem até **19 de agosto de 2011** ou entregues diretamente em sua sede, no Campus da UFSM, até essa mesma data.

Atendimentos disponíveis

A COPERVES oferece os seguintes atendimentos às pessoas com necessidades especiais:

1 - aos *ambliópes*, provas ampliadas com fonte (letra) tamanho até 24;

2 - aos *cegos*, provas em braile;

3 - aos *portadores de deficiência física* com dificuldade de locomoção, sala especial de fácil acesso;

4 - aos *candidatos incapazes de marcar a folha-resposta*, auxílio na transcrição da parte objetiva da prova para a folha-resposta e disponibilização de microcomputador para a Redação;

5 - aos *surdos*, intérprete de língua brasileira de sinais e provas em LIBRAS.

Outras situações serão avaliadas pela COPERVES.

IMPORTANTE!

Se você não realizar os procedimentos solicitados dentro do prazo estabelecido (19 de agosto de 2011), **NÃO** é considerado pessoa com necessidade especial e não tem as prerrogativas referentes à sua condição.

Se integrar a terceira etapa (ver orientações na p. 32), o surdo que realizou a prova em LIBRAS tem sua redação avaliada segundo critérios específicos, com assistência de especialista em LIBRAS.



PROCESSO DE ISENÇÃO DA TAXA DE INSCRIÇÃO

Para solicitar isenção da taxa de inscrição, você deve estar inscrito no Cadastro Único para Programas Sociais do Governo Federal (CadÚnico) e ser membro de família de baixa renda, de acordo com o Decreto Nº 6.593, de 02 de outubro de 2008.

Solicitação da isenção

Para solicitar a isenção da taxa de inscrição, faça o seguinte:

- 1º- Acesse o endereço eletrônico da COPERVES, de 18 a 20 de julho de 2011;
- 2º- Clique em Vestibular Dezembro 2011 - Solicitar isenção da taxa de inscrição;
- 3º- Preencha os dados solicitados no formulário eletrônico;
- 4º- Confirme que é membro de família de baixa renda, clicando na caixa de marcação correspondente à declaração.
- 5º- Finalize o processo, clicando em Enviar dados de solicitação.

Listagem dos isentos

No dia 29 de julho de 2011, a COPERVES divulgará, no endereço eletrônico www.coperves.com.br, a Listagem dos Isentos.

Se você for contemplado com a isenção, deve realizar a inscrição no Concurso Vestibular Dezembro 2011 da UFSM (ver p. 20).

IMPORTANTE!

Você só pode fazer uma solicitação de isenção; por isso, deve ficar atento aos dados informados.

Se você for beneficiado com a isenção, mas **NÃO** realizar a inscrição como isento, não pode participar do Concurso na condição de isento.

Se você pretende realizar a inscrição no Processo Seletivo Único e no Seriado, tem sua isenção válida para os dois, sendo permitida apenas uma inscrição como isento para cada processo.



PROCESSO DE INSCRIÇÃO

Escolha da Ação Afirmativa

Antes de efetuar sua inscrição, analise todas as Ações Afirmativas e verifique se você se enquadra nelas, observando atentamente as normas exigidas para não correr o risco de perder a vaga, caso venha a ser classificado.

Se você se enquadrar em mais de uma Ação Afirmativa, deve optar por apenas uma delas; se não se enquadrar em nenhuma, deve optar pelo Sistema Universal.

Após ter-se inscrito em uma das Ações, você NÃO pode trocar a opção. Tendo-se equivocado, é necessário realizar novo processo de inscrição e efetuar novo pagamento do boleto bancário dentro do prazo definido. Fique atento ao número de inscrição de sua escolha definitiva.

Na página 40 deste Manual, constam todos os documentos exigidos para cada Ação Afirmativa.

**Não se esqueça de fazer a opção correta da Ação Afirmativa,
pois não há a possibilidade de alteração.**

Realização da inscrição

Para realizar a inscrição ao Concurso Vestibular Dezembro 2011 da UFSM, siga os seguintes procedimentos:

1º) Acesse o endereço eletrônico da COPERVES, www.coperves.com.br;

2º) Clique em *Vestibular Dezembro 2011 - Realizar inscrição*;

3º) Informe o número do CPF;

4º) Cadastre uma senha (Observação: os candidatos que realizaram o Concurso Vestibular em janeiro de 2011 devem utilizar a senha já cadastrada);

5º) Preencha os dados das etapas indicadas na tela;

6º) Antes de finalizar o processo de inscrição, você deve visualizar na tela do computador os seguintes dados obrigatórios:

- **Processo Seletivo Único:** tipo de processo, prova seletiva, nome completo, data de nascimento, CPF, RG, Ação Afirmativa ou Sistema Universal, língua estrangeira, município-sede, curso de graduação, número de inscrição do ENEM (se houver), e-mail e senha;
- **Processo Seletivo Seriado:** tipo de processo, prova seletiva, nome completo, data de nascimento, CPF, RG, língua estrangeira, município-sede, e-mail e senha.



Se você errou algum dado, pode mudar nesse momento, bastando clicar em *Não confirmo os dados acima* e, posteriormente, fazer a correção.

7º) Confirme os dados informados na tela, clicando na caixa de marcação e, posteriormente, em *Confirmando os dados acima*;

8º) Imprima o boleto bancário, composto de duas vias (anexo 5).

Candidatos ao Processo Seletivo Seriado

O Processo Seletivo Seriado finaliza-se somente quando você realizar a Prova Seletiva 3 (conteúdos da 3ª série do Ensino Médio ou equivalente, além de uma prova de Redação).

Os candidatos que **NÃO** participaram da PS 1 no concurso anterior podem realizar, cumulativamente, a PS 1 e a PS 2, ou seja, no 1º e 2º dia de provas, respectivamente.

Os candidatos podem refazer provas do Processo Seletivo Seriado. Entretanto, ao realizar nova prova no Processo em curso, a prova e o processo anteriores são anulados, invalidados.

ATENÇÃO!

Para refazer a PS 1, uma nova inscrição deve ser realizada. Por exemplo: Você realizou a PS 1 e realizará a PS 2 neste ano, mas deseja refazer a PS 1. Para realizá-la, é necessário inscrever-se na PS 1 (pagar nova taxa de inscrição) e na PS 2. Compromete-se, assim, a mudar de processo seletivo, pois, com o procedimento adotado, você desligou-se do processo anterior e ele, automaticamente, foi anulado.

Independente do desempenho que obtiver na segunda realização da prova (PS 1), prevalece a nota da prova refeita, invalidando, anulando a anterior. Cada prova refeita tem validade para o processo seletivo em que se situa.

Caso você opte por realizar novamente a PS 1, como o processo anterior é invalidado, você pode fazer nova opção de língua estrangeira, pois a opção anterior foi invalidada.

Os alunos do Ensino Médio ou equivalente que já realizaram prova(s) pelo Processo Seletivo Seriado, mas não seguiram seus estudos na série posterior, podem retornar ao processo até o período máximo de um ano.



ATENÇÃO!

Os candidatos ao Processo Seletivo Único devem incluir o número de inscrição no Exame Nacional do Ensino Médio (ENEM) no momento da inscrição, pois não poderão solicitar inclusão posterior.

Você deve ter necessariamente o número do Cadastro de Pessoa Física (CPF) para realizar sua inscrição. Se ainda não o possui, basta solicitá-lo nos Correios ou em agências do Banco do Brasil e da Caixa Econômica Federal.

O e-mail e a senha informados por você são utilizados para imprimir, se necessário, a 2ª via do boleto bancário e para verificar a homologação do pagamento e o desempenho individual. A COPERVES NÃO utiliza esse e-mail para encaminhar informações relativas ao Concurso Vestibular.

Você pode realizar inscrição tanto para o Processo Seletivo Único quanto para o Processo Seletivo Seriado; entretanto, no(s) dia(s) da(s) prova(s), deve optar por apenas um deles, considerando o local de prova.

Inscrição para candidatos da Ação Afirmativa B

O candidato que pretende concorrer pela Ação Afirmativa B deve, OBRIGATORIAMENTE, cumprir as seguintes etapas:

a) preencher o formulário do cadastro: nome completo, CID (Classificação Internacional da Doença), data de nascimento, sexo, RG (número, data de emissão e órgão expedidor), CPF (Cadastro de Pessoas Físicas), nome da mãe e **segunda opção de Ação Afirmativa ou Sistema Universal**.

b) realizar entrevista com a Comissão de Verificação da UFSM com data a ser divulgada através do endereço eletrônico da COPERVES (www.coperves.com.br).

ATENÇÃO!

O candidato que não realizar essas etapas NÃO pode se inscrever na Ação Afirmativa B.

No dia 26 de agosto de 2011, a COPERVES divulgará, no endereço eletrônico www.coperves.com.br, a listagem dos candidatos inscritos com local, data e horário da entrevista a qual será realizada somente em Santa Maria. Na entrevista, o candidato deve apresentar laudo médico e exames que comprovem sua condição para ser enquadrado na Ação Afirmativa B, com data de expedição do ano de 2011. Havendo necessidade de complementar as informações, o candidato será avaliado pela Perícia Médica da UFSM.



A COPERVES divulgará a relação dos candidatos considerados aptos para o Concurso pela Ação Afirmativa B até o dia 12 de setembro.

Após essa publicação, o candidato considerado não apto passa, automaticamente, a concorrer pela 2ª opção.

Seleção específica para candidatos Indígenas

✘ No processo de inscrição, o candidato que pretende concorrer pela Ação Afirmativa D deve fazer a opção por um dos cursos definidos anteriormente (anexo 3).

✘ No processo de seleção, o candidato que obtiver zero somente na prova objetiva de Língua Portuguesa não terá sua Redação avaliada.

✘ Não concorre à seleção o candidato que deixar de comparecer a qualquer uma das provas do Concurso.

✘ No processo de classificação, o candidato que obtiver zero na prova de Redação será eliminado do Concurso.

✘ No processo de classificação, o candidato será submetido à ordem decrescente da média do escore final da Ação Afirmativa D.

Pagamento do boleto bancário

Efetue o pagamento da inscrição até o dia 19 de agosto de 2011, de acordo com o seguinte:

Processo Seletivo Único: valor de R\$85,00 (oitenta e cinco reais);

Processo Seletivo Seriado: valor de R\$40,00 (quarenta reais) por prova seletiva.

- ✓ A validação da inscrição está condicionada à comprovação do pagamento do boleto bancário.
- ✓ No caso de uso de cheque, fica a validação condicionada à sua compensação.
- ✓ A compensação do pagamento deve acontecer até o dia 19 de agosto de 2011.
- ✓ Você pode verificar, 3 dias úteis após o pagamento da taxa, se a sua inscrição foi validada, através do endereço eletrônico da COPERVES www.coperves.com.br, link **Painel do Vestibulando**. Para isso, utilize o seu número do CPF e senha informados no processo inicial de inscrição.



ATENÇÃO!

Não deixe para fazer sua inscrição nos últimos dias. A COPERVES não se responsabiliza pela possibilidade de o processo de inscrição não ser completado por motivo de ordem técnica dos computadores, falhas de comunicação, congestionamento das linhas de comunicação, bem como de outros fatores técnicos que impossibilitem o processamento de dados.

Listagem dos Inscritos com local de prova

No dia 30 de setembro de 2011, a COPERVES divulgará a Listagem dos inscritos no Portal da UFSM (www.ufsm.br) e no site da COPERVES (www.coperves.com.br) com local de prova. Se você não encontrar seu nome nessa listagem, contate a COPERVES, até dia 07 de outubro de 2011, munido do boleto bancário.

No caso de candidato não isento da taxa de inscrição, o boleto deve ter seu pagamento comprovado.

Painel do Vestibulando

Através do Painel do Vestibulando, você pode verificar a homologação da inscrição, lista de isento, local da realização das provas, desempenho individual e imprimir 2ª via (se necessário) do boleto bancário. Para isso, acesse o endereço eletrônico www.coperves.com.br, link **Painel do Vestibulando**. Digite o número do CPF e senha cadastrados no momento da inscrição para o Concurso.

PROVAS

Estrutura das provas

As provas do Concurso Vestibular Dezembro 2011 - Processo Seletivo da UFSM - têm a seguinte distribuição:

Prova	Dia da prova (turno)	Horário	Duração	Nº questões	Constituição
PS* 1	12/12/11 (manhã)	08h - 12h20min	4h e 20min	38	Biologia (5 questões), Física (5 questões), Língua Estrangeira (8 questões), Língua Portuguesa (5 questões), Literatura Brasileira (5 questões), Matemática (5 questões) e Química (5 questões).
PS 2	13/12/11 (manhã)	08h - 12h20min	4h e 20min	52	Biologia (5 questões), Física (5 questões), Geografia (8 questões), História (7 questões), Língua Estrangeira (7 questões), Língua Portuguesa (5 questões), Literatura Brasileira (5 questões), Matemática (5 questões) e Química (5 questões).
PS 3	14/12/11 (manhã)	08h - 12h20min	4h e 20min	53	Biologia (5 questões), Filosofia (8 questões), Física (5 questões), Geografia (7 questões), História (8 questões), Língua Portuguesa (5 questões), Literatura Brasileira (5 questões), Matemática (5 questões) e Química (5 questões).
	14/12/11 (tarde)	16h - 18h	2 horas	-	Redação

*PS = Prova Seletiva

Conteúdo das provas

Você realiza sua(s) prova(s) conforme o Programa 2008, adaptado (Roteiro Programático, edição 2008, adaptado). O material, juntamente com a lista de leituras mínimas obrigatórias de Literatura Brasileira, está disponível no endereço eletrônico www.coperves.com.br, link Vestibular Dezembro 2011.



Realização da(s) prova(s)

Documentos necessários para ingresso na sala

No(s) dia(s) de prova(s), você deve levar para a sala:

- * Documento de identificação válido (anexo 2);
- * Se você for de nacionalidade estrangeira, deve apresentar o original da cédula de identidade de estrangeiro (RNE) que comprove sua condição no país.
- * Caneta esferográfica de tinta azul ou preta.

NÃO PERCA A(S) PROVA(S)!

Se você não apresentar um documento de identificação válido, a comissão fiscal não vai deixá-lo ingressar na sala, ou seja, você **perde** a(s) prova(s).

O documento apresentado por você deve ter a fotografia e os dados claramente identificáveis. **NÃO** é aceita cópia de documento, ainda que autenticada em cartório.

Se você perdeu ou teve roubado o seu documento de identificação, deve apresentar à comissão fiscal um Boletim de Ocorrência expedido a partir de agosto de 2011.

Principais procedimentos

Provas objetivas - 12, 13 e 14 de dezembro de 2011

- * Apresente-se no local de realização das provas 30 minutos antes do início;
- * Apresente o documento de identificação e seja portador de uma caneta esferográfica de tinta azul ou preta;
- * Receba da comissão fiscal, após o primeiro sinal, um caderno de questões, uma folha-resposta e uma folha-rascunho, que devem ser preenchidos nos locais indicados;
- * Confira, na folha-resposta, o seu número de inscrição e o seu nome, assinando no local indicado, sem ultrapassar o espaço para isso reservado;
- * Ao concluir a(s) prova(s), entregue à comissão fiscal da sala o caderno de questões e a folha-resposta e fique com a folha-rascunho;
- * Assine a lista de presença antes de sair da sala.



FIQUE ATENTO!

Os candidatos do Concurso Vestibular - Processo Seletivo Seriado - realizam somente a(s) Prova(s) Seletiva(s) 1 ou 2. Aqueles que optarem por refazer a PS 1, realizam as Provas Seletivas 1 e 2, respectivamente, no dia 12 e 13 de dezembro de 2011.

Prova de Redação - 14 de dezembro de 2011 - Candidatos ao Processo Seletivo Único

- ✘ Apresente-se no local de realização da prova 30 minutos antes do início;
- ✘ Apresente o documento de identificação e seja portador de uma caneta esferográfica de tinta azul ou preta;
- ✘ Receba da comissão fiscal, após o primeiro sinal, um caderno de redação, que deverá ser preenchido no local indicado, e uma folha definitiva de redação;
- ✘ Faça o rascunho de sua redação no espaço reservado para esse fim, cientificando-se de que esse rascunho não será avaliado;
- ✘ Passe a limpo a sua redação, com letra bem legível e sem rasuras, na folha definitiva de redação que você receberá do fiscal;
- ✘ Ao concluir a prova, entregue à comissão fiscal o caderno de redação e a folha definitiva de redação;
- ✘ Assine a lista de presença antes de sair da sala de prova.

Lembretes importantes

- ❖ Se você comparecer em outro local, diferente daquele indicado para realizar sua prova, **NÃO PODE** participar do Processo Seletivo.
- ❖ Após o início da prova, não é permitida a sua entrada no prédio.
- ❖ Assim que ingressar na sala, você deve guardar, embaixo da cadeira, boné, relógio e quaisquer aparelhos eletrônicos, os quais devem estar desligados.
- ❖ Você só pode sair da sala após duas horas do início da prova. No caso da prova de Redação, pode sair da sala após uma hora do seu início.
- ❖ Atente que, ao final da prova, devem permanecer, no mínimo, dois candidatos na sala. Por isso, o penúltimo candidato deve aguardar que o último finalize a prova para poder sair da sala.
- ❖ Tenha o máximo cuidado na hora de preencher a folha-resposta, pois qualquer erro é de sua inteira responsabilidade. A folha-resposta **NÃO É SUBSTITUÍDA**.



- ❏ Confira o número de inscrição e o nome na folha-resposta e, se houver alguma divergência, comunique imediatamente tal fato ao fiscal.
- ❏ Cuide para não deixar questão em branco ou para não marcar mais de uma alternativa como resposta. Se isso acontecer, sua resposta será considerada errada.
- ❏ Veja um exemplo de como preencher as alternativas de sua folha-resposta.

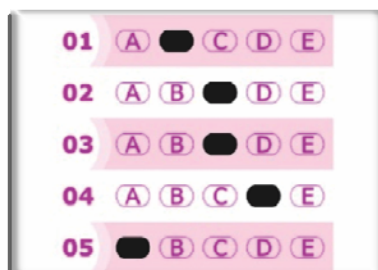

- ❏ Você deve OBRIGATORIAMENTE entregar a folha-resposta da prova ao(s) fiscal(is), no prazo estipulado.
- ❏ Após a entrega aos fiscais da folha-resposta e da folha definitiva de redação, você não tem mais acesso a elas.

organização Das Provas

As provas são organizadas em torno de uma área temática de interesse da Instituição, retirada do seu projeto pedagógico, sem a necessidade de esgotar os conteúdos programáticos sugeridos.

Não são subdivididas em disciplinas e obedecem a uma sequência que evidencia a temática comum, preservando as peculiaridades de cada disciplina.

Versam sobre conteúdos significativos, inseridos num processo natural de aprendizagem, relacionados às experiências de vida dos candidatos.

As áreas temáticas das provas do Concurso Vestibular são:

.....
Comunicação

Cultura

Direitos Humanos e Justiça

Educação

Meio Ambiente

Saúde

Tecnologia e Produção

Trabalho



Prova de Redação

Tipo de texto exigido na prova de Redação do Processo Seletivo Único

Você deve produzir um texto DISSERTATIVO.

Critérios de avaliação das Redações

	CRITÉRIOS	VALOR MÁXIMO
1	O título do texto contribui para a abordagem do tema e se constitui como estratégia textual.	1,0
2	O parágrafo de introdução delimita com eficiência o tema proposto.	1,0
3	Nos parágrafos de desenvolvimento, a unidade e a progressão temáticas na apresentação das ideias contribuem para a coerência textual.	1,0
4	O uso e a adequação de mecanismos coesivos contribuem para a clareza do texto e o posicionamento do autor.	1,0
5	Existe uma tese – compatível com a proposta – que regula as inter-relações textuais.	1,0
6	Os argumentos são fundamentados em exemplos e/ou evidências relevantes e suficientes para a defesa da tese.	1,0
7	O fechamento textual resulta da exploração adequada dos argumentos que sustentam a tese.	1,0
8	A seleção lexical no texto é variada e utilizada como um recurso expressivo.	1,0
9	A organização sintática dos períodos e a pontuação são apropriadas aos objetivos argumentativos e à estrutura global do texto.	1,0
10	A ortografia, as relações de concordância, regência e colocação estão ajustadas ao padrão culto da escrita.	1,0

ATENÇÃO!

- ↪ Em caso de fuga ao tema ou grafia ilegível, sua redação é zerada.
- ↪ Em caso de tangenciamento do tema proposto, a nota é relativizada.
- ↪ A prova de Redação é realizada somente pelos candidatos do Concurso Vestibular - Processo Seletivo Único.



CLASSIFICAÇÃO DOS CANDIDATOS

As etapas apresentadas a seguir são destinadas a candidatos participantes do **Processo Seletivo Único**, que concorrem a 80% das vagas dos cursos de graduação da UFSM.

Primeira etapa

Na primeira etapa, conhecida como ponto de corte, ocorre a seleção de candidatos até 3 vezes o número de vagas de cada curso de graduação, pela ordem decrescente de escore (número de acertos) obtido nas provas da UFSM, de acordo com as Ações Afirmativas e o Sistema Universal.

Também são selecionados todos os candidatos que se encontram em empate na última colocação.

A seleção é por Ação Afirmativa e Sistema Universal, ou seja, Ação Afirmativa A concorre com Ação Afirmativa A, Sistema Universal concorre com Sistema Universal e assim sucessivamente.

O candidato que não alcançar o ponto de corte na Ação Afirmativa de sua opção passa a concorrer pelo Sistema Universal.

São consideradas as questões objetivas válidas nas disciplinas de Biologia, Filosofia, Física, Geografia, História, Língua Estrangeira, Língua Portuguesa, Literatura Brasileira, Matemática e Química.

Se houver questão anulada pela COPERVES, é realizada uma proporção da seguinte forma: o número de acertos do candidato na disciplina e na prova (PS 1, PS 2 e PS 3) em que foi anulada a questão é multiplicado pelo número total de questões da disciplina daquela prova e dividido pelo número de questões válidas na disciplina daquela prova em que foi anulada a questão.

$$EPDP = \frac{EPU \times NQP}{NQV}$$

Legenda

EPDP = Escore proporcional disciplina e prova objetiva da UFSM

EPU = Escore do candidato das questões válidas disciplina e prova objetiva da UFSM

NQP = Número total de questões disciplina e prova objetiva da UFSM

NQV = Número de questões válidas disciplina e prova objetiva da UFSM



Essa pontuação é considerada até a terceira casa decimal, sofrendo processo de arredondamento.

No caso de anulação de uma ou mais questões na prova de língua estrangeira (Alemão, Espanhol, Francês, Inglês ou Italiano), também é realizada proporção, obedecendo ao número de questões da disciplina (15).

Critérios de eliminação na primeira etapa

Não concorre à primeira etapa o candidato que:

- a) deixar de comparecer a qualquer uma das provas;
- b) tiver obtido zero nas questões de múltipla escolha de qualquer uma das disciplinas, exceto para candidatos da Ação Afirmativa D;
- c) não entregar a folha-resposta, o caderno de questões, a folha definitiva de redação e o caderno de redação;
- d) não obtiver um mínimo de 29 acertos no total das questões de múltipla escolha, exceto para candidatos da Ação Afirmativa D;

✘ Os candidatos ao Curso de Música, além desses critérios, devem cumprir as exigências específicas do Curso, conforme explicitado neste Manual.

ATENÇÃO!

👉 O candidato do Sistema Universal que não integrar a primeira etapa (não atingir o ponto de corte) é eliminado do Concurso.

👉 Não é divulgada a lista dos candidatos selecionados para a prova de Redação (ponto de corte).

Segunda etapa

Na segunda etapa, estabelece-se o **escore parcial**, por Ação Afirmativa e Sistema Universal, de acordo com os seguintes procedimentos:

1º- Converte-se a nota do ENEM 2011 em escore, proporcionalmente ao número total de questões da prova objetiva do Processo Seletivo:

$$EPE = \frac{NQP \times NPE}{NME}$$



Legenda

EPE = Escore do candidato na prova objetiva do ENEM

NQP = Número total de questões da prova objetiva da UFSM

NPE = Soma das notas do candidato nas provas objetivas do ENEM

NME = Soma das notas máximas das provas objetivas do ENEM

2º- Calcula-se o **escore parcial**, composto pela prova objetiva, com equivalência de 80% (oitenta por cento), e pela prova objetiva do ENEM, com equivalência de 20% (vinte por cento):

$$EPC = \frac{(EFC \times 80) + (EPE \times 20)}{100}$$

Legenda

EPC = Escore parcial do candidato

EFC = Escore final do candidato na prova objetiva da UFSM

EPE = Escore do candidato na prova objetiva do ENEM

ATENÇÃO!

- A UFSM utilizará a nota das provas objetivas do ENEM 2011.
- O candidato que não realizou o Exame Nacional do Ensino Médio tem escore zero nessa parte.
- Somente concorrem à segunda etapa os candidatos que passaram pela primeira etapa (estão incluídos no ponto de corte).
- Se a UFSM não tiver acesso às notas do ENEM 2011 até o dia 31 de dezembro de 2011, a segunda etapa será excluída do processo de classificação de candidatos.
- Essa segunda etapa não se aplica aos candidatos da Ação Afirmativa D.

Terceira etapa

Na terceira etapa, estabelece-se o **escore final**, por Ação Afirmativa e Sistema Universal, de acordo com o seguinte:

1º- Converte-se a nota da prova de Redação em escore (número de acertos):

$$EPR = \frac{EMR \times NPR}{10}$$



Legenda

EPR = Escore do candidato na prova de Redação da UFSM

EMR = Escore máximo da Redação da UFSM

NPR = Nota do candidato na prova de Redação da UFSM

2º- Calcula-se o **escore final**, constituído da soma do escore parcial com o escore da Redação:

$$\text{EFCA} = \text{EPC} + \text{EPR}$$

Legenda

EFCA = Escore final do candidato

EPC = Escore parcial do candidato

EPR = Escore do candidato na prova de Redação da UFSM

A Redação equivale à metade das questões de uma disciplina (7,5 acertos) com 15 questões. Por exemplo, o candidato que obtiver 10 (nota máxima) terá acrescido o escore de 7,5 ao escore final, sendo a conversão das notas de todos os candidatos realizada de forma proporcional.

Somente participam da terceira etapa os candidatos que integram a primeira e segunda etapas, exceto os candidatos da Ação Afirmativa D.

Critério de eliminação na terceira etapa

Não concorre à terceira etapa (está eliminado do processo) o candidato que obtiver resultado inferior a 30% do escore máximo da Redação, ou seja, nota inferior a 3,0, exceto os candidatos da Ação Afirmativa D.

Os critérios são válidos para todos os candidatos, sem distinção da Ação Afirmativa A, B, C ou Sistema Universal de que participam.



Curso de Música

No Curso de Música, a nota obtida na prova de conhecimentos específicos será convertida em escore, respeitando a proporção de que a nota 10 equivale a 150,5 acertos. Para cálculo da pontuação final, será feita uma média aritmética simples entre o escore da prova de conhecimentos específicos e o escore final. A classificação final dos candidatos a esse Curso será pela ordem decrescente do escore obtido após o cálculo dessa média.

Serão classificados, primeiramente, os candidatos das Ações Afirmativas A, B e C, respeitando o número de vagas de cada Ação e seguindo a ordem decrescente do total de acertos. As vagas remanescentes são destinadas aos classificados no Sistema Universal.

Critérios de desempate

Se ocorrer empate na última colocação, é adotado como critério de desempate o disposto no anexo 10 deste Manual.

ATENÇÃO!

Os candidatos que apresentarem idade igual ou superior a 60 anos no dia 18 de julho de 2011, data de início do período de inscrições, têm, diferentemente, como primeiro critério de desempate, a idade, em ordem decrescente. No caso de o candidato ser classificado por esse critério, sua idade deve ser comprovada no momento da confirmação da vaga, sob pena de perder o direito à vaga.

Classificação final

A classificação final dos candidatos é pela ordem decrescente do escore final, quando já está inserido o número proporcional de acertos decorrentes da prova de Redação.

Vagas não preenchidas

Respeitada a Resolução 011/2007, as vagas das Ações A, B e C não preenchidas migram para o Sistema Universal.

Respeitada a resolução 011/2007, as vagas do Concurso Vestibular dezembro 2011 que não forem preenchidas migram para o Programa de Ingresso ao Ensino Superior e vice-versa.



Desempenho de candidatos

A partir do terceiro dia útil da divulgação dos classificados, os candidatos ao Processo Seletivo Único podem acessar o seu desempenho individual no Concurso Vestibular Dezembro 2011 da UFSM, através do endereço eletrônico da COPERVES (www.coperves.com.br, link Painel do Vestibulando), utilizando o número do CPF e a senha informados no momento da inscrição.

Os candidatos ao Processo Seletivo Seriado devem consultar seu desempenho individual a partir de março de 2012, utilizando o CPF e a senha informados no momento da inscrição.

Reclassificação no Curso de Música - Bacharelado

Se, após a classificação final, houver vagas não preenchidas no Curso de Música - Bacharelado opções: Instrumento ou Canto, é realizada uma redistribuição, de acordo com os seguintes critérios de prioridade:

1º- Ordem de preferência, conforme tabela a seguir.

PREFERÊNCIA	CÓDIGO	CURSO	VAGAS
1º	743	Flauta	1
2º	747	Trompa	1
3º	755	Contrabaixo	1
4º	749	Viola	1
5º	748	Trompete	1
6º	746	Trombone	1
7º	752	Violoncelo	1
8º	741	Canto	1
9º	751	Violino	1
10º	742	Clarineta	1
11º	745	Piano	1
12º	744	Percussão	1
13º	754	Composição	1
14º	750	Violão	1
15º	759	Fagote	1
16º	760	Oboé	1



2º- Se houver mais de um candidato na mesma opção de instrumento, é obtida a vaga por aquele que estiver na melhor posição na ordem decrescente.

Esse mesmo procedimento é realizado pelo DERCA após a primeira solicitação de confirmação da vaga.

SOLICITAÇÃO DE CONFIRMAÇÃO DA VAGA

1ª ETAPA: Solicitação de confirmação através da Internet

Você deve realizar a solicitação de confirmação da vaga através do endereço eletrônico www.ufsm.br/derca, de **09 a 17 de janeiro de 2012**, utilizando o número da inscrição do Vestibular Dezembro 2011 como login e a data de nascimento (formato DDMMAAAA) como senha.

Na tela, você deve:

- 1º) conferir, completar e, se necessário, corrigir os dados apresentados;
- 2º) homologar e **confirmar** as informações;
- 3º) imprimir e assinar o comprovante de solicitação de confirmação da vaga.

2ª ETAPA: Envio de documentos

Você deve encaminhar ao DERCA o comprovante de solicitação de confirmação da vaga devidamente assinado e a documentação descrita a seguir.

Documentos necessários para todos os candidatos classificados

1. Uma fotografia recente 3x4 ou 5x7 (escanear e inserir no sistema de solicitação de confirmação da vaga, via internet);
2. Histórico escolar e certificado de conclusão do Ensino Médio ou equivalente (uma cópia original ou uma cópia legível autenticada em cartório) ou cópia do diploma de curso superior;
3. Cópia da certidão de nascimento ou casamento;
4. Cópia da prova de estar em dia com o serviço militar;
5. Cópia do título eleitoral;
6. Cópia do documento de identidade civil;
7. Cópia do CPF;
8. Registro junto ao Ministério da Justiça (Lei 6815/ 80, art.30), para estrangeiros;
9. Comprovante assinado da solicitação de confirmação de vaga;
10. Atestado médico de Habilitação ao Esforço Físico, para candidatos classificados no **Curso de Educação Física**.

Observação: Além da documentação citada anteriormente, os alunos classificados pelas Ações Afirmativas devem enviar ainda a documentação correspondente à sua Ação.



Documentos necessários para candidatos classificados através da Ação Afirmativa A, B, C ou D

Juntamente com os documentos exigidos para a confirmação da vaga, elencados na p. 36 (itens 1 a 10), quem for classificado pela Ação Afirmativa A, B, C ou D deve, também, adotar o seguinte procedimento:

- 1. Ação Afirmativa A:** enviar autodeclaração (impressa do endereço eletrônico do DERCA www.ufsm/derca) devidamente assinada como comprovação de que é afro-brasileiro negro (preto ou pardo, segundo classificação do IBGE).
- 2. Ação Afirmativa B** (a documentação exigida já foi apresentada por ocasião da entrevista com a Comissão de Verificação da UFSM).
- 3. Ação Afirmativa C:** enviar Histórico Escolar do Ensino Fundamental original ou cópia autenticada e Histórico Escolar do Ensino Médio original ou cópia autenticada, ambos realizados **integralmente** em escola(s) pública(s) brasileira(s).
- 4. Ação Afirmativa D:** enviar Registro Administrativo de Índio ou de parentesco em primeiro grau (Certidão de Nascimento emitida pela FUNAI) ou a Declaração da FUNAI de procedência de reserva indígena para residente em aldeias ou a Declaração da FUNAI de comprovação de ser residente em território urbano ou Declaração firmada por liderança da Comunidade Indígena à qual se vincula, homologada pela FUNAI.

O candidato participante do processo por Ação Afirmativa, mas classificado pelo Sistema Universal deve apresentar documentação de acordo com o Sistema Universal; caso contrário, perde o direito à vaga.

Você deve enviar os documentos necessários à confirmação da vaga, de 09 a 17 de janeiro de 2012 (data-limite para postagem da documentação), inclusive a documentação para a comprovação na Ação afirmativa A, C ou D.

No dia 20 de janeiro, será publicada no Portal da UFSM (www.ufsm.br) a listagem com os nomes dos candidatos cuja documentação apresentou inconsistência.

Se você está nesse grupo, para regularizar a situação, deve entregar PESSOALMENTE, de 23 a 25 de janeiro de 2012, o restante da documentação no DERCA ou nas unidades para as quais está pleiteando a vaga - CESNORS: Frederico Westphalen ou Palmeira das Missões.

A responsabilidade pela entrega da documentação é EXCLUSIVAMENTE do candidato.

O DERCA não entra em contato diretamente com o candidato para informar, solicitar ou complementar a documentação enviada.

ATENÇÃO!

Na documentação enviada via sedex, acondicionada em envelope, deve constar no espaço do remetente o nome do classificado, do curso de graduação e da cidade onde o curso é oferecido.



Endereço para envio dos documentos

Departamento de Registro e Controle Acadêmico, Av. Roraima, nº 1000, Prédio da Administração Central, 3º Andar, Sala 336, CEP: 97105-900, Campus da UFSM, Bairro Camobi, Santa Maria-RS.

MATRÍCULAS

Local: através do Portal do Aluno (www.ufsm.br, link Portal do Aluno).

Data: constante no Calendário Acadêmico de 2012.

ATENÇÃO!

Segundo a Lei Nº 12.089, de 11 de novembro de 2009, uma mesma pessoa é proibida de ocupar duas vagas simultaneamente em instituições públicas de ensino superior.

CHAMADAS

Para os cursos que não preencherem todas as vagas na solicitação de confirmação da vaga e matrícula (escolha das disciplinas), a UFSM fará novas chamadas, por Ação Afirmativa A, B e C. No caso do Sistema Universal, será seguida a classificação geral, independente de ser participante ou não de alguma Ação Afirmativa.

Quanto à Ação Afirmativa D, as novas chamadas obedecerão à classificação dentro da Ação.

As chamadas serão feitas até que as vagas disponíveis sejam ocupadas, desde que não excedam a data-limite de chamadas (trancamento total e/ou 75% de frequência regimental).

As novas chamadas, se houver, serão realizadas em editais publicados em um jornal de Santa Maria, de circulação regional, e no Portal da UFSM (www.ufsm.br). É de sua responsabilidade e interesse manter-se informado a respeito dessas publicações.

ATENÇÃO!

Para obter informações sobre documentação de confirmação da vaga, matrícula, lista de suplência, contate diretamente com o DERCA, no Prédio da Reitoria ou pelo telefone (55) 3220-8204.



ANEXOS

Anexo 1: Municípios-sede para aplicação das provas

RIO GRANDE DO SUL (20)

Alegrete, Bagé, Cachoeira do Sul, Caxias do Sul, Cruz Alta, Erechim, Frederico Westphalen, Lajeado, Palmeira das Missões, Passo Fundo, Pelotas, Porto Alegre, Santa Cruz do Sul, Santa Maria, Santa Rosa, Santana do Livramento, Santo Ângelo, São Borja, São Luiz Gonzaga, Uruguaiana.

SANTA CATARINA (01)

Chapecó

PARANÁ (01)

Cascavel



Anexo 2: Lista de documentos válidos

São considerados documentos válidos:

- ✘ Cédula de identidade (RG);
- ✘ Carteira de trabalho;
- ✘ Carteira nacional de habilitação (somente o modelo com foto);
- ✘ Carteira expedida por conselhos regionais e federações trabalhistas (OAB, Crea, CRM, etc.);
- ✘ Carteiras expedidas pelos Comandos Militares;
- ✘ Carteiras expedidas pelas Secretarias de Segurança Pública;
- ✘ Carteiras expedidas pelos Institutos de Identificação;
- ✘ Carteiras expedidas pelos Corpos de Bombeiros Militares;
- ✘ Carteiras expedidas pelos órgãos fiscalizadores de Exercício Profissional (órgãos, conselhos, etc.);
- ✘ Carteiras funcionais do Ministério Público e as expedidas por órgão público que, por Lei Federal, valem como identificação;
- ✘ Certificado de reservista;
- ✘ Passaporte.



Anexo 3: Cursos ofertados para a Ação Afirmativa D

CÓDIGOS	CURSOS	VAGA
401	Agronomia	1
503	Direito	1
801	Educação Física - Licenciatura	1
209	Enfermagem	1
735	Letras Português - Licenciatura	1
125	Matemática - Licenciatura	1
202	Medicina	1
203	Odontologia	1



Anexo 4: Programa para a Prova de Conhecimentos Específicos - Cursos de Música

Programa para a Prova de Conhecimentos Específicos - Cursos de Música

MÚSICA - BACHARELADO

Opções: Canto, Clarineta, Composição, Contrabaixo, Fagote, Flauta Transversa, Oboé, Percussão, Piano, Trombone, Trompa, Trompete, Viola, Violão, Violino e Violoncelo.

↳ PROVA A: TEORIA, PERCEPÇÃO, LEITURA RÍTMICA E SOLFEJO - PESO 4

1. Prova escrita coletiva de teoria e percepção musical (70% da nota): questões relativas aos seguintes conteúdos (duração: 60 minutos):
 - Notas musicais, pauta, claves;
 - Figuras rítmicas, fórmulas de compasso;
 - Tom e semitom;
 - Acidentes, tonalidade e armadura;
 - Ligadura, ponto de aumento;
 - Intervalos;
 - Métrica, compassos simples e compostos;
 - Escalas maiores e menores, graus da escala;
 - Inversão de intervalos;
 - Tríades;
 - Padrões melódicos tonais a uma voz;
 - Padrões rítmicos a uma voz.
2. Prova prática individual de leitura rítmica à primeira vista (15% da nota): será sorteada uma leitura rítmica dentre aquelas compostas especialmente para a prova, conforme nível de dificuldade indicado pela bibliografia.
3. Prova prática individual de solfejo tonal cantado à primeira vista (15% da nota): será sorteado um solfejo dentre aqueles compostos especialmente para a prova, conforme nível de dificuldade indicado pela bibliografia.



BIBLIOGRAFIA:

PRIOLLI, Maria Luiza M. **Solfejos melódicos e progressivos**. Vol. 1. Rio de Janeiro: Casa Oliveira de Músicas.

LEMOINE, Enrique e CARULLI, G. **Solfeos de los solfeos**. Vol.1 A. Buenos Aires: Ricordi.

MED, Bohumil. **Teoria da Música**. Brasília: Musimed, 1996.

POZZOLI, Heitor. **Guia Teórico Prático**. Séries 1 a 5. São Paulo: Ricordi Brasileira S.A., 1983.

Observação: Está disponível no endereço eletrônico do curso de Música da UFSM (www.ufsm.br/cmusica) um polígrafo, em formato pdf, elaborado pelo Professor Dr. Pablo Gusmão, que também pode ser utilizado como bibliografia para a parte escrita de teoria da Prova A.

PROVA B: PRÁTICA (INDIVIDUAL) - PESO 6

Executar as obras do repertório relacionado a seguir, conforme opção de instrumento, canto ou composição.

CANTO

1. Uma *Ária Antiga* (cantada em italiano) de compositor do séc. XVII ou XVIII;
2. Uma obra de livre escolha;
3. Teste de vocalização.

OBS.: a) Todas as obras devem ser acompanhadas por piano;

b) O candidato deve providenciar seu pianista acompanhador;

c) As obras podem ser transportadas à tonalidade adequada à voz do candidato.

PIANO

1. Uma *Sinfonia* (Invenção a três vozes) de J. S. Bach de livre escolha ou um Prelúdio e Fuga do Cravo Bem Temperado;
2. Um movimento rápido de sonata clássica;
3. Uma obra original para piano de compositor do período Romântico (transcrições não serão aceitas);
4. Leitura à primeira vista;
5. Escalas maiores;
6. Entrevista.

CLARINETA

1. Escalas maiores e menores;
2. Um estudo técnico de livre escolha;
3. Uma obra de livre escolha;
4. Leitura à primeira vista.

TROMBONE - TROMPA - TROMPETE

1. Escala cromática;
 2. Escalas diatônicas;
 3. Ligaduras de intervalos de 3ª M e m, 4ª, 5ª e 8ª justas;
 4. Um estudo de J.B. Arban **ou** Amadeu Russo **ou** Gatti **ou** Koprasch;
 5. Leitura à primeira vista.
-



CONTRABAIXO

1. Uma escala maior e o arpejo; uma escala menor melódica e o arpejo;
2. Uma peça de livre escolha;
3. Leitura à primeira vista;
4. Entrevista.

VIOLA (de arco)

1. Uma escala em 3 oitavas;
2. Estudo nº 12 de Kreutzer;
3. 1º movimento do Concerto de Handel em Si m;
4. Leitura à primeira vista;
5. Entrevista.

FAGOTE

1. Escalas maiores e menores;
2. Um estudo técnico de livre escolha;
3. Uma obra de livre escolha;
4. Leitura à primeira vista.

VIOLÃO

1. Abel Carlevaro - Escalas Diatônicas maiores e menores (todas);
2. Uma (01) obra de livre escolha (exceto Estudos) de um dos seguintes compositores (duração máxima 05 minutos):
 - Fernando Sors
 - Mauro Giuliani
 - Dionisio Aguado
 - Napoleón Coste
 - Francisco Tárrega
 - Luys de Narváez - Baxa de Contraponto (versão: Emilio Pujol).

FLAUTA TRANSVERSA

1. Todas as escalas maiores e menores;
2. Uma peça brasileira de livre escolha;
3. Estudo op. 15, nº 1 e nº 2 de Andersen;
4. Um movimento de uma sonata de J. S. Bach de livre escolha;
5. Leitura à primeira vista.

VIOLINO

1. Uma escala em 3 oitavas;
2. Estudo nº 12 de Kreutzer;
3. 1º movimento do Concerto em Sol M de W.A. Mozart kv. 216;
4. Leitura à primeira vista;
5. Entrevista.

OBOÉ

1. Escalas maiores e menores;
2. Um estudo técnico de livre escolha;
3. Uma obra de livre escolha;
4. Leitura à primeira vista.

VIOLONCELO

1. Todas as escalas maiores e menores em 3 oitavas;
2. Dois estudos do livro 1 de Dotzauer;
3. Uma sonata a escolher das *Seis Sonatas* de A. Vivaldi **ou** das *Seis Sonatas* de Marcello.

PERCUSSÃO

1. Um estudo para teclados do livro de Wolfgang Pachla ou uma obra para quatro baquetas de livre escolha;
2. Dois ou três estudos do livro 3 de caixa-clara de Siegfried Fink até o número 20;
3. Escalas maiores e menores nos barrafones. O

COMPOSIÇÃO

1. Prova Prática Individual Instrumental (30% da nota):
 - a. Executar uma peça solo instrumental de livre escolha;
 - b. Fazer leitura à primeira vista, no instrumento de sua escolha, de uma



modelo de execução da escala é:

- Ney Rosauro, "*Exercícios e Estudos Iniciais para Barrafones*";

- Exercícios 13a, 13b, 13c e 14 (modelo de escala menor);

4. Uma leitura à primeira vista na caixa-clara;

5. Entrevista.

melodia proposta.

2. Prova Prática Individual de Composição (70% da nota): o candidato deve compor uma melodia (por escrito e na pauta) a partir de um trecho dado, no prazo de 60 minutos.

MÚSICA E TECNOLOGIA - BACHARELADO

🔗 PROVA A: TEORIA, PERCEPÇÃO, LEITURA RÍTMICA E SOLFEJO - PESO 4

1. Prova escrita coletiva de teoria e percepção musical (70% da nota): questões relativas aos seguintes conteúdos (Duração: 60 minutos):

- Notas musicais, pauta, claves;
- Figuras rítmicas, fórmulas de compasso;
- Tom e semitom;
- Acidentes, tonalidade e armadura;
- Ligadura, ponto de aumento;
- Intervalos;
- Métrica, compassos simples e compostos;
- Escalas maiores e menores, graus da escala;
- Inversão de intervalos;
- Tríades;
- Padrões melódicos tonais a uma voz;
- Padrões rítmicos a uma voz.

2. Prova prática individual de leitura rítmica à primeira vista (15% da nota): será sorteada uma leitura rítmica dentre aquelas compostas especialmente para a prova, conforme nível de dificuldade indicado pela bibliografia.

3. Prova prática individual de solfejo tonal cantado à primeira vista (15% da nota): será sorteado um solfejo dentre aqueles compostos especialmente para a prova, conforme nível de dificuldade indicado pela bibliografia.

BIBLIOGRAFIA:

PRIOLLI, Maria Luiza M. **Solfejos melódicos e progressivos**. Vol. 1. Rio de Janeiro: Casa Oliveira de Músicas.

LEMOINE, Enrique e CARULLI, G. **Solfeos de los solfeos**. Vol.1 A. Buenos Aires: Ricordi.

MED, Bohumil. **Teoria da Música**. Brasília: Musimed, 1996.

POZZOLI, Heitor. **Guia Teórico Prático**. Séries 1 a 5. São Paulo: Ricordi Brasileira S.A., 1983.



Observação: Está disponível no endereço eletrônico do curso de Música da UFSM (www.ufsm.br/cmusica) um polígrafo, em formato pdf, elaborado pelo Professor Dr. Pablo Gusmão, que também pode ser utilizado como bibliografia para a parte escrita de teoria da Prova A.

🔗 **PROVA B: PRÁTICA (INDIVIDUAL) - PESO 6**

1. Executar uma peça instrumental de livre escolha;
2. Leitura à primeira vista no instrumento do item 1.

MÚSICA - LICENCIATURA

🔗 **PROVA A: TEORIA, PERCEPÇÃO, LEITURA RÍTMICA E SOLFEJO - PESO 4**

1. Prova escrita coletiva de teoria e percepção musical (70% da nota): questões relativas aos seguintes conteúdos (Duração: 60 minutos):
 - Notas musicais, pauta, claves;
 - Figuras rítmicas, fórmulas de compasso;
 - Tom e semitom;
 - Acidentes, tonalidade e armadura;
 - Ligadura, ponto de aumento;
 - Intervalos;
 - Métrica, compassos simples e compostos;
 - Escalas maiores e menores, graus da escala;
 - Inversão de intervalos;
 - Tríades;
 - Padrões melódicos tonais a uma voz;
 - Padrões rítmicos a uma voz.
2. Prova prática individual de leitura rítmica à primeira vista (15% da nota): será sorteada uma leitura rítmica dentre aquelas compostas especialmente para a prova, conforme nível de dificuldade indicado pela bibliografia.
3. Prova prática individual de solfejo tonal cantado à primeira vista (15% da nota): será sorteado um solfejo dentre aqueles compostos especialmente para a prova, conforme nível de dificuldade indicado pela bibliografia.



BIBLIOGRAFIA:

PRIOLLI, Maria Luiza M. **Solfejos melódicos e progressivos**. Vol. 1. Rio de Janeiro: Casa Oliveira de Músicas.

LEMOINE, Enrique e CARULLI, G. **Solfeos de los solfeos**. Vol.1 A. Buenos Aires: Ricordi.

MED, Bohumil. **Teoria da Música**. Brasília: Musimed, 1996.

POZZOLI, Heitor. **Guia Teórico Prático**. Séries 1 a 5. São Paulo: Ricordi Brasileira S.A., 1983.

Observação: Está disponível no endereço eletrônico do curso de Música da UFSM (www.ufsm.br/cmusica) um polígrafo, em formato pdf, elaborado pelo Professor Dr. Pablo Gusmão, que também pode ser utilizado como bibliografia para a parte escrita de teoria da Prova A.

PROVA B: PRÁTICA (INDIVIDUAL) - PESO 6

1. Cantar uma música à escolha do candidato, acompanhando-se com um instrumento harmônico.
2. Executar uma peça instrumental de livre escolha.
3. Leitura à primeira vista.
4. Entrevista: verificação do conhecimento do candidato acerca do curso escolhido.

BIBLIOGRAFIA:

BRITO, Teca Alencar de. **Música na Educação Infantil**: propostas para a formação integral da criança. São Paulo: Peirópolis, 2003.

Anexo 5: Modelo do boleto bancário

inscrições: www.coperves.com.br

18/ julho a 19/ agosto de 2011

PROVAS
12, 13 e 14
Dezembro
2011

CAIXA | 104-0 | 10490.94269 77020.200240 00011.080413 2 50640000008500

Cedente		Agência/Código do Cedente	Especie	Quantidade	Nosso número
FATEC - VESTIBULAR DEZEMBRO 2011		1366 / 094267-7	R\$		240200020001108048
Número do documento	CPF/CNPJ	Vencimento		Valor documento	
110804	89.252.431/0001-59	19/08/2011		xx,xx	
(-) Desconto / Abatimentos	(-) Outras deduções	(-) Mora / Multa	(-) Outros acréscimos	(=) Valor cobrado	
Sacado					
NOME DO CANDIDATO					
Demonstrativo					
Autenticação mecânica					
Candidato NOME DO CANDIDATO, CPF XXX.XXX.XXX-XX, data de nascimento XX/XX/XXXX, e-mail XXX@XXX.com.br					
Processo Seletivo ÚNICO (PS1, PS2 e PS3), Língua Estrangeira XXX, Ação Afirmativa X, Município-sede XXXXX.					
Via do candidato.					
Corte na linha pontilhada					
Local de pagamento		Vencimento			
Pagável em qualquer banco ou lotérica até o vencimento		19/08/2011			
Cedente		Agência/Código cedente			
FATEC - VESTIBULAR DEZEMBRO 2011		1366 / 094267-7			
Data do documento	Nº documento	Especie doc.	Aceite	Data processamento	
11/07/2011	110804			11/07/2011	
Nosso número		Valor documento			
240200020001108048		xx,xx			
Uso do banco	Carteira	Especie	Quantidade	Valor Documento	
	SR	R\$			
Instruções (Texto de responsabilidade do cedente)				(=) Valor cobrado	
Não receber após o vencimento. Via do banco.				(-) Desconto / Abatimentos	
				(-) Outras deduções	
				(-) Mora / Multa	
				(-) Outros acréscimos	
				(=) Valor cobrado	
Sacado					
NOME DO CANDIDATO					
Cód. baixa					
Sacador/Avalista					
Autenticação mecânica - Ficha de Compensação					

Anexo 6: Exemplo de questão

VESTIBULAR
UFESM
2011

03



Gare St. - Lazare - Claude Monet
http://upload.wikimedia.org/wikipedia/commons/f/fb/Claude_Monet_004.jpg



<http://static.infoescola.com/wp-content/uploads/2010/08/madeira-mamore2.jpg>

As duas imagens são representativas de um dos ícones de uma época. A pintura impressionista de Monet, ao dar ênfase na luz e no movimento, inventa a plasticidade da locomotiva envolta na fumaça do progresso vencendo as brumas do caminho rumo à conquista da cidade.

Na imagem da locomotiva da estrada de ferro Madeira-Mamoré, a natureza da floresta recobre o símbolo do progresso que invadiu a região amazônica.

Assinale verdadeira (V) ou falsa (F) em cada uma das alternativas a respeito das características dos contextos históricos a que remetem essas duas imagens.

- () Crença na vitória da razão científica sobre o obscurantismo, com o desaparecimento das nuvens da escuridão para dar lugar ao predomínio da crença na luz do progresso humano simbolizado pela locomotiva e sua fumaça entrando na cidade iluminada pela luz elétrica.
- () Desenvolvimento de novos inventos e inovações tecnológicas, como a locomotiva, a luz elétrica, o telégrafo, a pilha e o navio a vapor, que contribuíram para consolidar o poder da burguesia industrial e reforçar a dominação imperialista das potências industriais europeias sobre os mundos americano, africano e asiático.
- () Expansão e interiorização das ferrovias na América, África e Ásia, para integrar os mercados produtores aos consumidores, transportar as matérias-primas e os alimentos a fim de atender às demandas dos mercados, de acordo com as necessidades e os interesses das potências imperialistas.
- () Emergência de novos centros econômicos no interior da Amazônia voltados para a extração da borracha no território do Acre recém-incorporado ao Brasil, reforçando o dinamismo e a euforia criados pelo aumento da demanda extrativista da região Norte, efêmera concorrente para a economia cafeeira do Sudeste.

A sequência correta é

- (A) V - F - V - F.
- (B) F - F - F - V.
- (C) V - V - V - V.
- (D) F - F - V - F.
- (E) V - V - F - V.

Anexo 7: Exemplo de proposta de Redação

VESTIBULAR UFSM 2011

Redação

Tomadas em seu conjunto, as imagens e a charge acima fazem referência a fatos de um episódio importante na história recente do Brasil – a entrada do Estado no Complexo do Alemão, no Rio de Janeiro, numa estratégia de enfrentamento do crime organizado, especialmente do narcotráfico.

Na sua opinião, qual a lição mais importante que esse episódio deixa para o país e para os brasileiros?

A resposta a essa pergunta e a defesa do seu ponto de vista devem ser apresentadas na forma de um texto dissertativo que tenha, no mínimo, 20 linhas e, no máximo, 25 linhas. Não se esqueça de dar um título ao seu texto.

Anexo 8: Modelo da folha-resposta



UNIVERSIDADE FEDERAL DE SANTA MARIA
PRÓ-REITORIA DE GRADUAÇÃO
COMISSÃO PERMANENTE DO VESTIBULAR

FOLHA-RESPOSTA

VESTIBULAR DEZEMBRO 2011

Não escreva nesta área.

NOME DO CANDIDATO	INSCRIÇÃO
LOCAL DE PROVA	
CIDADE	IDENTIDADE
OPÇÃO DE LÍNGUA	PROVA
ASSINATURA DO CANDIDATO	

MARQUE SOMENTE ASSIM: ●

0 0 0 0 0 0
1 1 1 1 1 1
2 2 2 2 2 2
3 3 3 3 3 3
4 4 4 4 4 4
5 5 5 5 5 5
6 6 6 6 6 6
7 7 7 7 7 7
8 8 8 8 8 8
9 9 9 9 9 9

PROVA
1 2 3
PRESENTE
(SIM) NÃO

NÃO ALTERE
NENHUM DOS
CAMPOS ACIMA

- | | | | | | |
|----|-----------|----|-----------|----|-----------|
| 01 | A B C D E | 20 | A B C D E | 39 | A B C D E |
| 02 | A B C D E | 21 | A B C D E | 40 | A B C D E |
| 03 | A B C D E | 22 | A B C D E | 41 | A B C D E |
| 04 | A B C D E | 23 | A B C D E | 42 | A B C D E |
| 05 | A B C D E | 24 | A B C D E | 43 | A B C D E |
| 06 | A B C D E | 25 | A B C D E | 44 | A B C D E |
| 07 | A B C D E | 26 | A B C D E | 45 | A B C D E |
| 08 | A B C D E | 27 | A B C D E | 46 | A B C D E |
| 09 | A B C D E | 28 | A B C D E | 47 | A B C D E |
| 10 | A B C D E | 29 | A B C D E | 48 | A B C D E |
| 11 | A B C D E | 30 | A B C D E | 49 | A B C D E |
| 12 | A B C D E | 31 | A B C D E | 50 | A B C D E |
| 13 | A B C D E | 32 | A B C D E | 51 | A B C D E |
| 14 | A B C D E | 33 | A B C D E | 52 | A B C D E |
| 15 | A B C D E | 34 | A B C D E | 53 | A B C D E |
| 16 | A B C D E | 35 | A B C D E | | |
| 17 | A B C D E | 36 | A B C D E | | |
| 18 | A B C D E | 37 | A B C D E | | |
| 19 | A B C D E | 38 | A B C D E | | |



Anexo 9: Modelo da folha definitiva de redação

- - - - - - - - - -	INSCRIÇÃO	FOLHA DEFINITIVA DE REDAÇÃO - VESTIBULAR DEZEMBRO 2011			
	0 0 0 0 0 0	INSCRIÇÃO	PROGRAD		COPERVES UFSM
	1 1 1 1 1 1	CURSO	IDENTIDADE		
	2 2 2 2 2 2	CIDADE			
	3 3 3 3 3 3	LOCAL DE PROVA			
	4 4 4 4 4 4				
	5 5 5 5 5 5				
	6 6 6 6 6 6				
	7 7 7 7 7 7				
	8 8 8 8 8 8				
9 9 9 9 9 9					

Título →

1 _____
2 _____
3 _____
4 _____
5 _____
6 _____
7 _____
8 _____
9 _____
10 _____
11 _____
12 _____
13 _____
14 _____
15 _____
16 _____
17 _____
18 _____
19 _____
20 _____
21 _____
22 _____
23 _____
24 _____
25 _____

PARA USO DA EQUIPE DE AVALIAÇÃO



Anexo 10: Critérios de desempate

CAMPUS	CURSO	CRITÉRIOS DE DESEMPATE					
		1º	2º	3º	4º	5º	6º
Santa Maria	Administração (diurno)	Redação	Língua Portuguesa	História	Matemática	Filosofia	O mais idoso
Palmeira das Missões	Administração (diurno)	Redação	Língua Portuguesa	História	Matemática	Filosofia	O mais idoso
Santa Maria	Administração (noturno)	Redação	Língua Portuguesa	História	Matemática	Filosofia	O mais idoso
Palmeira das Missões	Administração (noturno)	Redação	Língua Portuguesa	História	Matemática	Filosofia	O mais idoso
Santa Maria	Agronomia	Redação	Língua Portuguesa	Biologia	Matemática	Química	O mais idoso
Frederico Westphalen	Agronomia	Redação	Língua Portuguesa	Biologia	Matemática	Química	O mais idoso
Santa Maria	Arquitetura e Urbanismo	Redação	Língua Portuguesa	Matemática	Física	Química	O mais idoso
Santa Maria	Arquivologia	Redação	Língua Portuguesa	História	Matemática	Filosofia	O mais idoso
Santa Maria	Artes Cênicas - Bacharelado	Redação	Língua Portuguesa	Literatura Brasileira	Filosofia	História	O mais idoso
Santa Maria	Artes Visuais - Bacharelado	Redação	Língua Portuguesa	Literatura Brasileira	Filosofia	História	O mais idoso
Santa Maria	Artes Visuais - Licenciatura	Redação	Língua Portuguesa	Literatura Brasileira	Filosofia	História	O mais idoso
Santa Maria	Ciência da Computação - Bacharelado	Redação	Língua Portuguesa	Matemática	Física	Química	O mais idoso
Santa Maria	Ciências Biológicas	Redação	Língua Portuguesa	Matemática	Física	Química	O mais idoso
Palmeira das Missões	Ciências Biológicas - Licenciatura	Redação	Língua Portuguesa	Matemática	Física	Química	O mais idoso
Santa Maria	Ciências Contábeis (diurno)	Redação	Língua Portuguesa	História	Matemática	Filosofia	O mais idoso
Santa Maria	Ciências Contábeis (noturno)	Redação	Língua Portuguesa	História	Matemática	Filosofia	O mais idoso
Santa Maria	Ciências Econômicas (diurno)	Redação	Língua Portuguesa	História	Matemática	Filosofia	O mais idoso
Santa Maria	Ciências Econômicas (noturno)	Redação	Língua Portuguesa	História	Matemática	Filosofia	O mais idoso
Palmeira das Missões	Ciências Econômicas (noturno)	Redação	Língua Portuguesa	História	Matemática	Filosofia	O mais idoso
Santa Maria	Ciências Sociais - Bacharelado (noturno)	Redação	Língua Portuguesa	História	Matemática	Filosofia	O mais idoso
Santa Maria	Comunicação Social - Hab.: Jornalismo	Redação	Língua Portuguesa	História	Matemática	Filosofia	O mais idoso
Frederico Westphalen	Comunicação Social - Hab.: Jornalismo	Redação	Língua Portuguesa	História	Matemática	Filosofia	O mais idoso

CAMPUS	CURSO	CRITÉRIOS DE DESEMPATE					
		1º	2º	3º	4º	5º	6º
Santa Maria	Comunicação Social - Hab.: Publicidade e Propaganda	Redação	Língua Portuguesa	História	Matemática	Filosofia	O mais idoso
Santa Maria	Comunicação Social - Hab.: Relações Públicas	Redação	Língua Portuguesa	História	Matemática	Filosofia	O mais idoso
Frederico Westphalen	Comunicação Social - Hab.: Relações Públicas - Ênfase: Multimídia	Redação	Língua Portuguesa	História	Matemática	Filosofia	O mais idoso
Santa Maria	Desenho Industrial - Programação Visual	Redação	Língua Portuguesa	Literatura Brasileira	Filosofia	História	O mais idoso
Santa Maria	Desenho Industrial - Projeto de Produto	Redação	Língua Portuguesa	Literatura Brasileira	Filosofia	História	O mais idoso
Santa Maria	Direito (diurno)	Redação	Língua Portuguesa	História	Matemática	Filosofia	O mais idoso
Santa Maria	Direito (noturno)	Redação	Língua Portuguesa	História	Matemática	Filosofia	O mais idoso
Santa Maria	Educação Especial - Licenciatura (diurno)	Redação	Língua Portuguesa	Filosofia	História	Literatura Brasileira	O mais idoso
Santa Maria	Educação Especial - Licenciatura (noturno)	Redação	Língua Portuguesa	Filosofia	História	Literatura Brasileira	O mais idoso
Santa Maria	Educação Física - Bacharelado	Redação	Língua Portuguesa	Biologia	Química	Física	O mais idoso
Santa Maria	Educação Física - Licenciatura	Redação	Língua Portuguesa	Biologia	Química	Física	O mais idoso
Santa Maria	Enfermagem	Redação	Língua Portuguesa	Biologia	Química	Filosofia	O mais idoso
Palmeira das Missões	Enfermagem	Redação	Língua Portuguesa	Biologia	Química	Filosofia	O mais idoso
Santa Maria	Engenharia Acústica	Redação	Língua Portuguesa	Matemática	Física	Química	O mais idoso
Frederico Westphalen	Engenharia Ambiental	Redação	Língua Portuguesa	Matemática	Física	Química	O mais idoso
Santa Maria	Engenharia Civil	Redação	Língua Portuguesa	Matemática	Física	Química	O mais idoso
Santa Maria	Engenharia de Computação	Redação	Língua Portuguesa	Matemática	Física	Química	O mais idoso
Santa Maria	Engenharia de Controle e Automação	Redação	Língua Portuguesa	Matemática	Física	Química	O mais idoso
Santa Maria	Engenharia de Produção	Redação	Língua Portuguesa	Matemática	Física	Química	O mais idoso
Santa Maria	Engenharia Elétrica	Redação	Língua Portuguesa	Matemática	Física	Química	O mais idoso
Santa Maria	Engenharia Florestal	Redação	Língua Portuguesa	Biologia	Matemática	Química	O mais idoso
Frederico Westphalen	Engenharia Florestal	Redação	Língua Portuguesa	Biologia	Matemática	Química	O mais idoso
Santa Maria	Engenharia Mecânica	Redação	Língua Portuguesa	Matemática	Física	Química	O mais idoso



CAMPUS	CURSO	CRITÉRIOS DE DESEMPATE					
		1º	2º	3º	4º	5º	6º
Santa Maria	Engenharia Química	Redação	Língua Portuguesa	Matemática	Física	Química	O mais idoso
Santa Maria	Engenharia Sanitária e Ambiental	Redação	Língua Portuguesa	Matemática	Física	Química	O mais idoso
Santa Maria	Estatística - Bacharelado (noturno)	Redação	Língua Portuguesa	Matemática	Física	Química	O mais idoso
Santa Maria	Fabricação Mecânica - Tecnologia	Redação	Língua Portuguesa	Matemática	Física	Química	O mais idoso
Santa Maria	Farmácia	Redação	Língua Portuguesa	Biologia	Química	Filosofia	O mais idoso
Santa Maria	Filosofia - Bacharelado (noturno)	Redação	Língua Portuguesa	História	Matemática	Filosofia	O mais idoso
Santa Maria	Filosofia - Licenciatura	Redação	Língua Portuguesa	História	Matemática	Filosofia	O mais idoso
Santa Maria	Física - Bacharelado	Redação	Língua Portuguesa	Matemática	Física	Química	O mais idoso
Santa Maria	Física - Licenciatura (diurno)	Redação	Língua Portuguesa	Matemática	Física	Química	O mais idoso
Santa Maria	Física - Licenciatura (noturno)	Redação	Língua Portuguesa	Matemática	Física	Química	O mais idoso
Santa Maria	Fisioterapia	Redação	Língua Portuguesa	Biologia	Química	Filosofia	O mais idoso
Santa Maria	Fonoaudiologia	Redação	Língua Portuguesa	Biologia	Química	Filosofia	O mais idoso
Santa Maria	Geografia - Bacharelado	Redação	Língua Portuguesa	Matemática	Física	Química	O mais idoso
Santa Maria	Geografia - Licenciatura	Redação	Língua Portuguesa	Matemática	Física	Química	O mais idoso
Santa Maria	Geoprocessamento - Tecnologia	Redação	Língua Portuguesa	Matemática	Física	Química	O mais idoso
Santa Maria	Gestão de Cooperativas - Tecnologia (noturno)	Redação	Língua Portuguesa	História	Matemática	Filosofia	O mais idoso
Santa Maria	História	Redação	Língua Portuguesa	História	Matemática	Filosofia	O mais idoso
Santa Maria	Letras - Bacharelado Português e Literaturas	Redação	Língua Portuguesa	Literatura Brasileira	Filosofia	História	O mais idoso
Santa Maria	Letras - Licenciatura Espanhol e Literaturas (noturno)	Redação	Língua Portuguesa	Literatura Brasileira	Filosofia	História	O mais idoso
Santa Maria	Letras - Licenciatura Inglês e Literaturas	Redação	Língua Portuguesa	Literatura Brasileira	Filosofia	História	O mais idoso
Santa Maria	Letras - Licenciatura Português e Literaturas	Redação	Língua Portuguesa	Literatura Brasileira	Filosofia	História	O mais idoso
Santa Maria	Matemática - Bacharelado e Licenciatura (diurno)	Redação	Língua Portuguesa	Matemática	Física	Química	O mais idoso
Santa Maria	Matemática - Licenciatura (noturno)	Redação	Língua Portuguesa	Matemática	Física	Química	O mais idoso



CAMPUS	CURSO	CRITÉRIOS DE DESEMPATE					
		1º	2º	3º	4º	5º	6º
Santa Maria	Medicina	Redação	Língua Portuguesa	Biologia	Química	Filosofia	O mais idoso
Santa Maria	Medicina Veterinária	Redação	Língua Portuguesa	Biologia	Matemática	Química	O mais idoso
Santa Maria	Meteorologia - Bacharelado	Redação	Língua Portuguesa	Matemática	Física	Química	O mais idoso
Santa Maria	Música - Bacharelado	Redação	Língua Portuguesa	Literatura Brasileira	Filosofia	História	O mais idoso
Santa Maria	Música - Licenciatura	Redação	Língua Portuguesa	Literatura Brasileira	Filosofia	História	O mais idoso
Santa Maria	Música e Tecnologia - Bacharelado	Redação	Língua Portuguesa	Literatura Brasileira	Filosofia	História	O mais idoso
Palmeira das Missões	Nutrição	Redação	Língua Portuguesa	Biologia	Química	Filosofia	O mais idoso
Santa Maria	Odontologia	Redação	Língua Portuguesa	Biologia	Química	Filosofia	O mais idoso
Santa Maria	Pedagogia - Licenciatura (diurno)	Redação	Língua Portuguesa	Filosofia	História	Literatura Brasileira	O mais idoso
Santa Maria	Pedagogia - Licenciatura (noturno)	Redação	Língua Portuguesa	Filosofia	História	Literatura Brasileira	O mais idoso
Santa Maria	Processos Químicos - Tecnologia	Redação	Língua Portuguesa	Matemática	Física	Química	O mais idoso
Santa Maria	Produção Editorial	Redação	Língua Portuguesa	História	Matemática	Filosofia	O mais idoso
Santa Maria	Psicologia	Redação	Língua Portuguesa	História	Matemática	Filosofia	O mais idoso
Santa Maria	Química - Bacharelado	Redação	Língua Portuguesa	Matemática	Física	Química	O mais idoso
Santa Maria	Química - Licenciatura	Redação	Língua Portuguesa	Matemática	Física	Química	O mais idoso
Santa Maria	Química Industrial	Redação	Língua Portuguesa	Matemática	Física	Química	O mais idoso
Santa Maria	Rede de Computadores - Tecnologia	Redação	Língua Portuguesa	Matemática	Física	Química	O mais idoso
Santa Maria	Relações Internacionais	Redação	Língua Portuguesa	História	Matemática	Filosofia	O mais idoso
Santa Maria	Serviço Social - Bacharelado (noturno)	Redação	Língua Portuguesa	História	Matemática	Filosofia	O mais idoso
Santa Maria	Sistemas de Informação	Redação	Língua Portuguesa	Matemática	Física	Química	O mais idoso
Frederico Westphalen	Sistemas de Informação (noturno)	Redação	Língua Portuguesa	Matemática	Física	Química	O mais idoso
Santa Maria	Sistemas para Internet - Tecnologia	Redação	Língua Portuguesa	Matemática	Física	Química	O mais idoso
Santa Maria	Sociologia - Licenciatura (noturno)	Redação	Língua Portuguesa	História	Matemática	Filosofia	O mais idoso



CAMPUS	CURSO	CRITÉRIOS DE DESEMPATE					
		1º	2º	3º	4º	5º	6º
Santa Maria	Teatro - Licenciatura	Redação	Língua Portuguesa	Literatura Brasileira	Filosofia	História	O mais idoso
Santa Maria	Tecnologia em Alimentos	Redação	Língua Portuguesa	Biologia	Matemática	Química	O mais idoso
Santa Maria	Terapia Ocupacional	Redação	Língua Portuguesa	Biologia	Química	Filosofia	O mais idoso
Santa Maria	Zootecnia	Redação	Língua Portuguesa	Biologia	Matemática	Química	O mais idoso
Palmeira das Missões	Zootecnia	Redação	Língua Portuguesa	Biologia	Matemática	Química	O mais idoso



Serviço de Apoio ao Vestibulando - SAVes

Para melhor atender aos candidatos ao Vestibular Dezembro 2011 da UFSM, a COPERVES coloca à disposição o Serviço de Apoio ao Vestibulando - SAVes - através do telefone (55) 3220-8170 e do e-mail falecom@coperves.com.br. Por meio desse Serviço, você pode obter todos os esclarecimentos relativos ao Concurso.

Ligue, informe-se.

Não fique com dúvidas.

A COPERVES dispõe de uma equipe preparada para auxiliar você.

Contate-nos:

(55) 3220-8170

www.coperves.com.br

e-mail: falecom@coperves.com.br

Endereço para envio de correspondência:

Comissão Permanente do Vestibular, Campus da UFSM, Prédio 48,
Próximo à Reitoria, Faixa de Camobi, Km 9, Santa Maria-RS, CEP
97105-900.

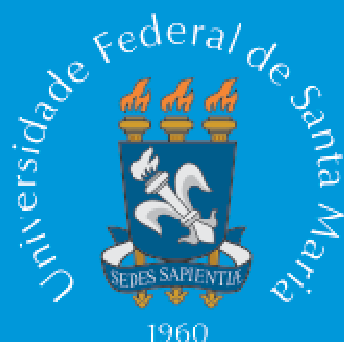

1960

MINISTÉRIO DA EDUCAÇÃO
UNIVERSIDADE FEDERAL DE SANTA MARIA

FELIPE MARTINS MÜLLER
Reitor

DALVAN JOSÉ REINERT
Vice-Reitor

Orlando Fonseca
Pró-Reitor de Graduação

Raul Ceretta Nunes
Pró-Reitor Adjunto de Graduação

**Comissão
Permanente do
Vestibular**

Celso Arami Marques da Silva
Presidente da COPERVES

Ceres Helena Ziegler Bevilaqua
Rogério Correa Turchetti
Rosenei Felipe Knackfuss
Thais Scotti do Canto-Dorow
Membros da COPERVES

Gerson Luis Flores de Lima
Responsável pela Secretaria Executiva

Gladys Therezinha Haubold
Auditora de Linguagem

Equipe
COPERVES

Andréia Noro Melo
Assessora de Inscrições e Fiscalização

Angela Oliveira da Silva
Responsável pelo Banco de Dados

Fabricio Duarte Medeiros
Publicitário

Joceli Cargnelutti
Revisora de Linguagem

Juliano Rossato da Silva
Assistente de Analista de Sistemas

Lory Elisandra Faber
Arquiteta

Márcia Segabinazzi
Assessora da Secretaria Executiva

Michael Rossato Muniz
Assessor de Infraestrutura

Simone Marion
Responsável pelos Eventos

Tarcísio Ceolin Jr.
Analista de Sistemas

Viviane Böck
Assistente de Infraestrutura e Fiscalização



GOVERNO FEDERAL
BRASIL
PAÍS RICO E PAÍS SEM POBREZA

UFSM

COPERVES
UFSM

PROGRAD
UFSM

